CALVINIST CONTACT

DUTCH-CANADIAN CHRISTIAN WEEKLY

"FEAR NOT, I AM THE FIRST AND THE LAST." Rev. 1 : 17b.

JAN. 2nd., 1959 - No. 377 - 10 PAGES • P.O. BOX 312, ST. B, HAMILTON, ONT.

14th YEAR of PUBLICATION
Authorized as Second Class Mail, Post office Department, Ottawa. Ontario.

1959 - HERDENKINGSJAAR

Dit nieuwe jaar is voor de lezerskring van ons Calvinistisch blad een herdenkingsjaar. Op 10 Juli zal het 450 jaar geleden zijn, dat te Noyon in Noord Frankrijk Jean Cauvin geboren werd, die door God is gebruikt om lijn en leiding te geven aan een Kerkhervorming, die van invloed is geweest op ons aller leven.

Johannes Calvijn, zoals wij hem kennen, of in het Engels John Calvin, moet een man van grote begaafdheid zijn geweest. Hij durfde met opzienbarende beslistheid op te treden en was buitengewoon vrijmoedig in het uiten van zijn opinie

Toch wordt ons verteld, dat hij ook een zeer bescheiden man is geweest. Men heeft wel beweerd, dat hij het stellig zou afkeuren, als hij zou weten, dat thans zovelen zich naar zijn naam "Calvinisten" noemen.

Als wij in dit jaar zijn geboortedag zullen herdenken, hopen wij dit te doen in dankbaarheid en met vrijmoedigheid. Maar wij willen het zeker doen "in de geest van Calvijn", op een sobere manier en zonder enige mensverheerlijking.

Calvijn is niets anders geweest dan een zondig mens, die door God gebruikt en geleid is tot een groot werk. Hij had ook zijn minder mooie kanten. Sommige geschiedschrijvers weten daar sterke staaltjes van te vertellen. Dit mag mede ingegeven zijn door de begeerte om iets ten nadele van deze man te zeggen, b.v. door Roomse of humanistische geschiedschrijvers; we kunnen rustig toegeven, dat Calvijn geen heilige geweest is en het is onze roeping niet, de mens Calvijn te verheerlijken.

Dat wij dit jaar toch zijn geboortedag willen herdenken, is, omdat wij geloven, dat wij ons moeten verblijden over het feit, dat deze mens geboren is en onder Gods bestuur tot grote daden is gekomen. Wij zullen daarom meer stilstaan bij het Calvinisme, dan bij Calvijn en meer wijzen op de grote daden Gods dan op menselijke handelingen.

✡

Toen Calvijn 26 jaar was, schreef hij zijn INSTITUTIE of Onderwijzing in de Christelijke Godsdienst, een werk dat thans nog invloed heeft op breed terrein. Het is jammer, dat velen niet meer de gelegenheid vinden, een boekwerk als dit voor zichzelf te lezen. Wie het doet, zal verbaasd staan over de actualiteit en het universeel karakter van de inhoud. Wij hebben ons daarom voorgenomen, in de loop van dit jaar geregeld citaten uit Calvijn's Institutie in ons blad te publiceren. Een Calvijnkenner bij uitstek, Dr. L. Praamsma te Toronto heeft zich bereid verklaard, citaten uit de Institutie voor Calvinist-Contact te selecteren. Hij heeft ook verder een belangrijk aandeel in de planning en de uitvoering van datgene wat Calvinist-Contact zal brengen ten opzichte van deze herdenking.

In zijn boek "Calvijn" schrijft Dr. Praamsma:

"Calvijn heeft ook vandaag nog "steeds een boodschap.

"Bestudering van zijn leven en "werk is als een geestelijk staal- "bad, en wie eenmaal de grote "lijn van zijn arbeid heeft ont- "waard, wordt vervuld met bewon- "dering over zoveel trouw aan "Gods Woord in oprechtheid en "vroomheid en hij dankt er God "voor.

"Calvinisten zijn geen mensen, "die zweren bij Calvijn.

" 'Nemini me mancipavi — ik heb "mij aan niemand verpand!' — "deze leus van Groen van Prinste- "rer was geheel in de geest van "Calvijn.

"Maar Calvinisten, die naam "waard, houden wel koers.

"Ze houden zich van heler harte "aan de koers, door Calvijn ge- "wezen."

Wij wensen ook in Canada die koers te houden en de uitgave van Calvinist-Contact moge daartoe voortdurend een middel zijn, ook in 1959.

Ad. O.

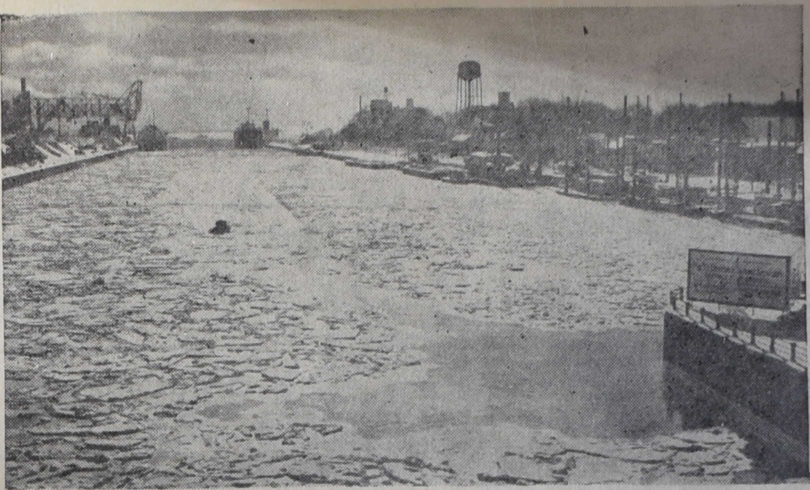

Het door ijs gestremde Welland Kanaal, een van 's werelds drukste waterwegen. Het kanaal werd deze winter drie dagen langer open gehouden teneinde schepen die de Grote Meren bevaren gelegenheid te geven hun winterhavens te bereiken. Een ongewoon vroege winter met lage temperaturen overviel vele schepen in de binnenwateren van Canada en ijsbrekers en zelfs kraanwagens die vanaf de kant van het kanaal werkten, waren nodig om de schepen door het kanaal te helpen.
— Canadian Scene

1509 — 1959
EEN WOORD VAN CALVIJN:

Dit moet (dus) onveranderlijk vastgesteld blijven, dat zij, die door de Heilige Geest innerlijk onderwezen zijn, volkomen rust vinden bij de Schrift, en dat deze haar geloofwaardigheid in zichzelf heeft, en niet onderworpen mag worden aan bewijsvoering en redenering, en dat ze niettemin de zekerheid die ze bij ons verdient te hebben, door het getuigenis des Geestes verkrijgt. Want ook al verwerft zij zichzelf door haar eigen majesteit eerbied, zo grijpt ze toch ons eerst dan ernstig aan, wanneer ze door de Geest in onze harten verzegeld is."

(*Constitutie* I, 7, 5)

Kankergezwel of voorpost van het Westen

Buitenlands Overzicht
door
Prof. Mr. L. W. G. Scholten

Bij de regeling van de bezetting van Duitsland na de algehele overgave heeft men enkele maatregelen getroffen, waarvan het westen ongetwijfeld later spijt heeft gehad. In de eerste plaats de omvang van het gebied, dat door de Russische troepen zou bezet worden. Het was zelfs nog uitgebreider dan het gebied, dat door de Russen op de Duitsers was veroverd, zodat de westerse troepen zich moesten terugtrekken en grote landstreken onder het Russische bewind kwamen. Dat kwam, omdat men bij de besprekingen van Jalta niet had voorzien, dat de opmars uit het westen zo snel zou geschieden.

Belangrijker was echter de regeling, die omtrent Berlijn werd getroffen.

De Russische troepen hadden met grote inspanning Berlijn veroverd. De verhalen, die daarover later zijn gepubliceerd, tekenen ons een beeld van helse verschrikking. Maar Berlijn was de hoofdstad; het middelpunt van het grote Duitse rijk. Aan de ene zijde moest men dus dit centrum van het rijk der verschrikking zeer zwaar straffen. Aan de andere zijde mocht het niet worden ingelijfd bij een van de vier zones, die door de geallieerden werden bezet. Het behoorde tot alle vier.

Vandaar dat men voor Berlijn, hoewel het gelegen was in de Russische zone, en zelfs een tweehonderd kilometer van het westerse gebied aflag, een afzonderlijk bewind in het leven riep, waarin beide zijden van het vraagstuk in aanmerking werden genomen.

Geheel Duitsland was in vier zones verdeeld. Dus werd Berlijn ook in vier zones verdeeld. Over Duitsland stond een gemeenschappelijke raad, die door de bezettende macht was aangewezen en zo kwam er voor Berlijn ook een bestuursraad, die gemeenschappelijke zaken zou regelen. Met het oog op het gemeenschappelijk karakter van dit bestuur was Rusland ook verplicht de verbinding met het westen, zowel over land als door de lucht, open te laten. Men zal zich herinneren, dat een kleine tiental jaren geleden Rusland plotseling begon met de koude oorlog om Berlijn. De landverbinding werd verbroken. Er werd toen een grootse verbinding door de lucht georganiseerd, enig in de geschiedenis der mensheid, waardoor een stad van enkele millioenen inwoners door de lucht van al het nodige werd voorzien. Dat maakte op de Russen een buitengewoon indruk. Zij zagen waartoe het machtige vliegwapen der geallieerden, ook bij een eventuele opmars naar het oosten, in staat zou zijn. Vandaar dat Rusland tenslotte de blokkade ophief en de oude toestand werd hersteld. Slechts had de centrale raad van vier geen betekenis meer. Evenals Duitsland als geheel werd ook Berlijn verdeeld in een oostelijke en een westelijke zone.

De verbinding tussen deze twee stadsgedeelten was zeer gemakkelijk. Zo moest het wel indruk maken op het communistische gedeelte, hoe groot de vooruitgang was in het westelijk deel en onder welke gunstige omstandigheden men in de zone der westerse geallieerden leefde. Dat heeft enkele jaren geleden reeds geleid tot de opstand op 17 Juni tegen het Oostduitse bewind, die alleen met de harde Russische hand kon worden neergeslagen. De westelijke zone was echter niet volledig gelijkgeschakeld met de Duitse Bondsrepubliek van Bonn. Zo konden in West-Berlijn de communisten nog rustig meedoen aan de verkiezings-actie, terwijl dit in de republiek van Bonn verboden is.

Met opzet had men ook Bonn gekozen als hoofdstad, een stad zonder historische betekenis.

Frankfort zou misschien beter geschikt zijn geweest, maar Frankfort was de oude rijksstad en zou een concurrent van Berlijn kunnen worden. De Duitse eenheid bleef in het Westen het ideaal. Daarom moest Berlijn een afzonderlijke status hebben, die samenhing, zowel met het westen als met het oosten.

De Russen zagen dit echter anders. Zij meenden, dat door de organisatie van de Duitse bondsrepubliek de eenheid van Duitsland door het westen verbroken was. De aansluiting bij de Noordatlantische verdragsorganisatie had dit nog meer geaccentueerd. Vandaar dat men in Moskou Berlijn niet meer wilde zien als het middelpunt van het Duitse rijk, dat eens toch weer zou worden hersteld, maar als voorpost van het westen, in deze zin, dat met behulp van Berlijn een eventuele opmars zou kunnen worden vergemakkelijkt. Berlijn zou bijvoorbeeld — men denke aan de luchtbrug — heel gemakkelijk kunnen worden gebruikt als landingsplaats voor troepen uit de lucht. Men was dan al tweehonderd kilometer achter het ijzeren gordijn. Dat kon men natuurlijk niet zeggen. Daarom wees men liever op de moeilijke regeling, die zo licht tot strijd aanleiding konden geven. Daarom sprak Chroestjew onlangs over het kankergezwel, waardoor de toestand van Europa werd bedreigd.

In het westen zag men de zaak anders. Omdat Rusland met dwang zijn macht over de Oost-Duitse volksrepubliek handhaafde en daar aan het volk geen invloed op het bestuur gaf, wilde Rusland niet een herstel van de eenheid van Duitsland, die met de vrije wil van de bevolking was verwerkelijkt. Daarom moest het westen zich wel zelfstandig organiseren. Maar daarom kon het westen ook niet het westerse gedeelte van Berlijn overlaten aan zich zelf. Dan zou het onmiddellijk ingelijfd worden in de Duitse volksrepubliek, die onder de heerschappij van de communisten staat. West-Berlijn was dus een voorpost van het westen, maar in andere zin dan men in Moskou meende. West-Berlijn vertegenwoordigde in de ogen van alle niet-communisten het ideaal van een vrije wereld; een vrije wereld, die bereid was een hersteld en vrij en verenigd Duitsland in het leven te roepen.

(Vervolg op pag. 2)

UNIEK . . .

Het schijnt er nogal heftig toegegaan te zijn in de Tweede Kamer in Den Haag tijdens het debat, dat aanleiding was tot de kabinetscrisis, waarvan wij vorige week melding maakten. En volgens een bericht in de Haagse Courant hebben fotografen en filmoperateurs nog nooit eerder zo de vrije hand gekregen van de Kamervoorzitter, om het publiek te laten zien wat er binnens-Kamers gebeurt.

Terwijl de sprekers op dikwijls heftige en bewogen toon hun speeches hielden, werden zij in allerlei standen "geknipt". Minister Hofstra begon op een gegeven ogenblik zijn tas in te pakken. Drie fotografen stormden letterlijk naar de regeringstafel, om dit historische moment vast te leggen.

Toen de bewindsman, die juist zijn heengaan had aangekondigd, merkte, dat één van de drie dat tas-inpakken had gemist, herhaalde hij glimlachend de handeling.

Even dreigde het met de verleende vrijheid van handelen van de fotografen en filmmensen mis te gaan. Dat was op het moment, dat er over de motie-Romme werd gestemd. Een der cameramen van de TV wilde van nabij een shot nemen van het papier, waarop de griffier, mr. A. F. Schepel, de voor- en tegenstemmen noteerde. Hij schrok zo van het zoemend geluid van de "lopende" camera, dat hij zich met een ruk, nijdig naar de operateur keerde en hem een tik op het hoofd gaf. Een begrijpelijke reactie van consciëntieus turvende functionaris.

De geschrokken cameraman sprong, onder gelach van de Kamerleden, van het platform, waarop hij stond weg, en stelde zich in de achterhoede op. Maar dat was het enige incident, dat zich voordeed.

AGRARISCHE VOORUITZICHTEN

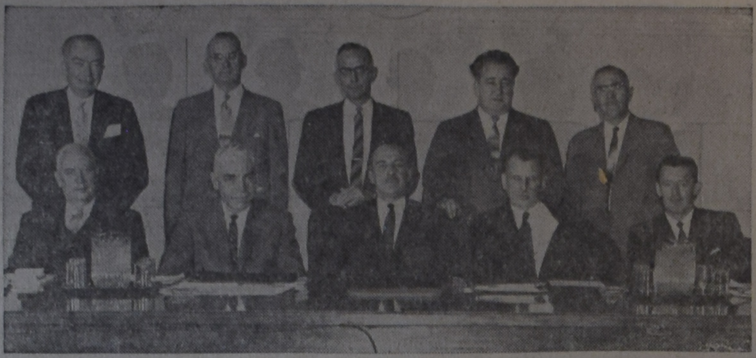

De Canadese provinciale en Nationale Ministers van Landbouw bijeen op de Federal-Provincial Agricultural Conference te Ottawa.
Zittend, v.l.n.r.: Hon. N. P. Steacy, B.C.; Hon. Wm. A. Goodfellow, Ont.; Hon. Douglas S. Harkness, Federal Minister; Hon. E. D. Haliburton, N.S.; Hon. C. B. Sherwood, N.B.
Staande, v.l.n.r.: Hon. Errick Willis, Man.; Hon. L. C. Halmrast, Alta.; Hon. Eugene Cullen, P.E.I.; Hon. W. T. Keough, Nfld. en Hon. I. C. Nollet, Sask.

De Canadese minister van Landbouw heeft op deze bijeenkomst van provinciale ministers van Landbouw naar voren gebracht, dat de federale regering de verschillende agrarische steunprijzen zal verlagen, wanneer de Canadese landbouwers niet vrijwillig hun produktie beperken.

De progressief-conservatieve regering van Canada is, aldus minister Harkness, geen voorstander van reglementering. Zij zou veel liever zien dat op vrijwillige wijze overproduktie van tarwe en sommige zuivelprodukten voorkomen wordt.

De Canadese minister meent dat het jaar 1959 voor de Canadese landbouwer redelijk gunstig zal zijn, hoewel de afzet van tarwe een moeilijk probleem kan worden in verband met de in het algemeen goede oogsten in 1958. In Europa is echter de kwaliteit van de tarwe zeer matig geweest, als gevolg waarvan een grote behoefte aan Canadese tarwe voor mengdoeleinden zal bestaan. Ook in 1959 zal de Canadese tarwe-export waarschijnlijk 316 miljoen bushels kunnen bereiken. Daardoor zou het mogelijk zijn — de naar verhouding geringere Canadese tarweoogst in 1958 in aanmerking genomen — dat de Canadese tarweboeren eind juli 1959 de tarwevoorraden op de boerderijen geheel hebben geruimd.

De vraag naar slachtvee is in 1958 groter geweest dan het aanbod. Vooral in de Verenigde Staten bestond een grote vraag naar Canadees slachtvee. Ook in 1959 zal de Verenigde Staten hiervoor een belangrijk afzet gebied blijven. De prijzen zullen vermoedelijk op hetzelfde niveau liggen als in 1958.

Als de pluimveeproduktie niet verder toeneemt, zullen de uitkomsten van deze tak van bedrijf niet minder zijn dan in 1958.

De Canadese melkproduktie moet wat worden ingekrompen.

Gebeurt dit niet, dan zullen de prijzen van zuivelprodukten in 1959 onvermijdelijk dalen. De varkensprijzen zullen vermoedelijk in 1959 dalen tot het niveau van de gegarandeerde minimumprijzen. De efficiënte varkenshouder zal echter bij deze minimumprijzen nog redelijk goede bedrijfsinkomsten hebben.

Schoolnieuws

BOWMANVILLE, Ont. — De tweede ouderavond werd Donderdag, 11 December gehouden in de Knox Christian School.

Na een kort openingswoord, gaf de voorzitter der Schoolver. de leiding over aan de leider der panel discussie groep. Het te bespreken onderwerp was: Discipline.

Om te komen tot een goede bespreking, moest er eerst besproken worden, wat discipline nu eigenlijk betekent. De betekenis, die men er aan geeft heeft veel invloed.

Dit woord heeft de betekenis van onderwijzen, waaronder de mensen verstaan: karakterbouwend- verbeterend onderwijs, waarbij dit laatste veelal met straf gepaard gaat.

Kinderen hebben — en wel in zulk een mate, dat het verontrustend is — geen ontzag, geen eerbied voor ouderen en ouders en ook niet voor hun onderwijzers. Dit kan komen door de omgang met kinderen uit gezinnen, waarin men het door God gegeven gezag aan ouders, niet erkent. Maar dit komt ook voort uit de gezinnen zelf. De oorzaak kan in ieder gezin verschillend zijn en moet ook door de ouders zelf waargenomen worden. Een kind moet jong leren, om zich netjes en gehoorzaam te gedragen. Dat gelukt niet in een keer. Maar er zijn immers 6 jaren van ouderlijk onderwijs — in welke tijd het fundament gelegd wordt — voordat een kind aan het schoolonderwijs wordt toevertrouwd. Niet, dat het ouderlijk onderwijs na afloop van die 6 jaren is afgelopen. Dan moeten ouders en onderwijzers zich gezamenlijk inspannen, om het goede voor het kind te zoeken.

Na pauze met koffie en koek, kreeg de penningmeester het woord. In het kort werd even voorgerekend, dat de school volgens de nu bestaande gegevens, in 1962 acht lokalen voor ongeveer 254 kinderen moet hebben.

Hoe moeten we daartoe komen, als de medewerking blijft, zoals die nu is? De ouders, die kinderen op school hebben, droegen over de laatste 3 maanden gerekend, een gemiddelde bij van ongeveer $39.—. Zij die geen kinderen op school hebben, een gemiddelde van ongeveer $38..—. Het busvervoer per kind, per dag, komt op 35¢. Er moet verandering in de opbrengsten komen, om aan de vereisten van een grotere school in de toekomst, te voldoen.

Als alle verdienenden, die tot nog toe niet meewerkten — althans niet officieel met envelopjes — wekelijks een klein deel van hun verdiensten willen geven, dan zal het daaruit voortvloeiende bedrag in staat zijn, om onder Gods zegen, wonderen te doen.

De avond werd besloten met gebed en het zingen van:

Opent uwe mond, Eist van Mij
vrijmoedig,
Op Mijn trouwverbond Schenk Ik,
zo gij 't smeekt,
Al wat u ontbreekt, Mild en
overvloedig.

DE BERLIJNSE KWESTIE

(Vervolg van pag. 1)

Onder deze omstandigheden was het van de zijde van Moskou niet vreemd gezien, dat men de voorstellen deed tot demilitarisatie van het westen van Berlijn.. Ook was het niet zonderling, dat men daarbij inlijving in de Duitse volksrepubliek beoogde. De Noordatlantische verdragsorganisatie kon daarop maar het ene antwoord geven, dat het dan ook gegeven heeft (16 December) en het antwoord is: neen. De Nato zou ontrouw zijn geweest aan haar roeping, om de westelijke cultuurgoederen te beschermen.

Niettemin ligt de zaak nog meer ingewikkeld. Enkele weken geleden zijn er verkiezingen gehouden in West-Berlijn. Daarbij bleken de socialisten verreweg de sterkste partij. De liberalen en de communisten kregen niet een zetel. De vermindering in communistische invloed is natuurlijk toe te juichen. Minder prettig was het, dat zich verschil openbaarde tussen socialisten en Christen democraten van Adenauer. De socialistische leider meende, dat Adenauer bij zijn laatste bezoek in Berlijn getracht had verkiezingswinst te maken.

Dat hangt samen met de wensen der onderscheiden partijen. Over het algemeen zijn de socialisten minder geneigd tot hartelijke samenwerking met de Nato. Zij vrezen een wederopleving van het militarisme.

Aller wensen zijn echter gericht op een oplossing van het conflict om Berlijn, waarbij men niet een erkenning van de communistische volksrepubliek wil afgedwongen zien door een optreden van Rusland.

Het vraagstuk Berlijn moet echter ook steeds verbonden blijven aan het vraagstuk van Duitsland als geheel. En dat probleem van de eenheid van Duitsland is ook weer niet los te maken van de bewapening van het westen, dus van het gebruik van kernwapens. En dat alles is weer een onderdeel van de kwestie van het behoud van de wereldvrede.

(Overgenomen met toestemming uit de Christenvrouw, orgaan van de Nederlandse Christenvrouwenbond.)

AMERIKA'S
NIEUWSTE
BEGRIP VAN
VARENDE LUXE
waar de toerist KONING is!

S.S. ATLANTIC

Toeristenklasse
Tarieven vanaf **$191.50**

RECHTSTREEKSE 7-DAGEN DIENST van
NEW YORK naar AMSTERDAM*

27 DEC. — 2 FEBR.
14 JAN. — 7 MAART

S.S. ATLANTIC doet Zeebrugge aan op reizen in westelijke richting

**Amsterdam- de meest geschikte en dichtstbije haven voor rechtstreekse verbinding met de Beneluxlanden, West Duitsland en Centraal Europa.*

- Meer dan 95% toeristenklasse accomodatie
- Elke hut heeft een aparte douche en toilet
- Verwarmd promenade dek, glas rondom
- Voortreffelijke American-Continental maaltijden
- Geheel air-conditioned

BEZOEKT UW REISBREAU OF

AMERICAN BANNER LINES
181 Bay St., Toronto - EM. 3-4306

Uw AMERICAN BANNER LINES-vertegenwoordiger
is ADRIAAN LIMBERTIE van
DONWAY TRAVEL AGENCIES
Don Mills Shopping Centre, Don Mills (Toronto) - HI 4-8467

YOUNG PEOPLE'S ACTIVITIES

SIMCOE LEAGUE LEADERS CONFERENCE

This Leaders Conference was held on Dec. 13, 1958 at the Springdale Chr. Ref. Church at 3 o'clock in the afternoon. The president W. Luinstra introduced the speaker for this afternoon, our former League president, Mr. S. Harkema. Mr. Harkema, spoke to us on the subject, "How to lead a society." The purpose of the society is to study the Word of God, and the doctrine of our Church, and to prepare young people for the Christian life. As leaders you should always prepare yourselfs very well for a subject, in order to have a good discussion. Make your young people study at home as well as in the society. Pray God for guidance in leading a society to the Glory of His Name.

We had a good discussion on the subject, which lasted for a hour and a half.

We enjoyed a good supper together, where after we continued with the evening program. The evening meeting was filled with a Panel Discussion, on the subject Christian Witnessing.

E. De Haan the vice president of our League was our moderator.

On the Panel were:
G. Neutel, from Georgetown
J. Krol, from Toronto
P. Van Belle, from Bowmanville
R. Pypker, from Toronto

The subject was divided in three parts, Personal witnessing, Family life, and Social life. We had a lively discussion.

The president of the Springdale Y.P.S. closed the meeting with thanks to God.

Ellen Van Harmelen

• Vader,
• Moeder,
• en al de kinderen
IN ÉÉN FAMILIEPOLIS

JA, DAT KAN BIJ DE
Commercial Life

VOOR VADER: EEN LEVENSVERZEKERING VAN $5,000.00
VOOR MOEDER: EEN LEVENSVERZEKERING VAN $1,000.00
VOOR DE KINDEREN: TOT 21 JAAR EEN TIJDEIJKE VERZEKERING VOOR ELK KIND VAN $1,000.00.

Laat U eens volledig inlichten door een onzer agenten.

VERZOEKE INLICHTINGEN TE ZENDEN AAN:
NAAM: ....
ADRES: ....

HOOFDKANTOOR:
1303 Yonge Street
Toronto 7
Telef.: WA 5-4144

KANTOREN in:
Hamilton
Kingston
Kitchener
London
Ottawa
Sudbury
Edmonton
Calgary
Vancouver

★

Commercial Life
behorend tot
THE NETHERLANDS INSURANCE GROUP

CALVINIST-CONTACT
DUTCH-CANADIAN CHRISTIAN WEEKLY
P.O. Box 312. Station B, Hamilton, Ont.
Phone LI 5-4636

Calvinist-Contact is published Friday every week.
Closing date: Saturday before date of issue.

Subscription price: $4.00 per year

Published by Guardian Publishing Co. Ltd., Hamilton, Ont., on behalf of the Calvinist-Contact Publishing Association.

Executive Committee: Rev. Jac. Geuzebroek (President), Rev. A. H. Venema (Secretary), Rev. J. Van Harmelen, H. Tiesma and D. Farenhorst. In charge of editorial matters: A. Otten

Associate Editors: Rev. A. De Jager, Rev. J. Gritter, Rev. F. Guillaume, K. Hart, Dave Valstar, Rev. H. Van Andel, Rev. T. C. Van Kooten.

Department Editors: Rev. J. Ehlers, Mrs. T. Van Ameyde, Rita Van Westenbrugge, Mrs. A. Wagenaar.

Contributors: A. Bisschop, C. Bijlenga, Rev. J. De Jong, Rev. J. Hanenburg, Rev. A. B. C. Hofland, W. C. Homburg, Rev. N. B. Knoppers, Rev. Dr. R. Koolstra, Rev. H. W. Kroeze, Miss H. C. Kruizinga, Rev. J. Overduin, Rev. A. Persenaire, Wm. R. Rang, Rev. A. W. Schaafsma, Rev. D. J. Scholten, Rev. Dr. P. Schrotenboer, Rev. Dr. G. J. Spijkman, J. W. F. Uitvlugt, Rev. A. J. J. VandenPol, Rev. F. L. VandenBom (Australia), J. VanderVliet, Rev. H. A. Venema, Mr. L. Verbeek, Mr. A. Verdun, P.Eng., Rev. J. Vriend, Rev. M. Vrieze e.a.

Geestelijke Herbewapening

Staatssecretaris Foster Dulles heeft op een in Cleveland gehouden conferentie van Protestantse Kerken geklaagd over het geestelijk peil van de Westerse wereld. Volgens hem zijn wij in sommige opzichten even materialistisch als de communisten, maar dan zonder hun steunverlenende philosophie en doelmatigheid.

Deze uitspraak van zulk een invloedrijke gezagsdrager schijnt erop te wijzen, dat men in Amerikaanse regeringskringen oog heeft voor de noodzaak van geestelijke herbewapening. Het ons ter beschikking staande verslag vermeldt helaas niet welke oplossing Mr. Dulles voor dit vraagstuk heeft voorgesteld. Men behoeft echter niet in twijfel te verkeren over zijn diagnose van de bestaande toestand, wanneer hij verklaart, dat wij niet in staat blijken te zijn "to articulate a basic philosophy for our times, which carries conviction and strong appeal".

We mogen veronderstellen, dat de Staatssecretaris in de eerste plaats als politicus heeft gesproken en zijn verontrustende ervaringen voornamelijk op politiek terrein heeft verkregen. Daaruit blijkt, dat hij niet behoort tot degenen die politiek en godsdienst van elkaar gescheiden willen houden.

Het is opmerkelijk dat Mr. Dulles zich hiermede openlijk heeft uitgesproken tegen een geesteshouding die in Noord-Amerika zelfs onder Christenen wel heel diep wortel heeft geschoten. Wie enigszins bekend is met het geestelijk leven in ons werelddeel weet immers, dat er volgens Methodistische en Liberale opvattingen geen grotere dwaasheid bestaat dan het leggen van een verband tussen godsdienst en politiek.

In de Verenigde Staten en Canada behoort de politiek tot het zakelijk terrein, terwijl de godsdienst blijft gereserveerd voor het persoonlijke leven. Hiermede willen we niet ontkennen, dat er politici zijn die in hun arbeid als Christenen willen leven. Dit is echter iets anders dan het onderschrijven van een "basic philosophy for our times", die ook op politiek en sociaal-economisch terrein steun verleent.

★

We weten uiteraard niet wat de Staatssecretaris met zijn uitspraak heeft bedoeld en het kan daarom niet onze bedoeling zijn hem tot een Calvinist te proclameren. Zijn woorden bewijzen echter wel, dat men zich in de Verenigde Staten zorgen maakt over de secularitatie van het openbare leven. Dit blijkt ook uit de algemene verontrusting over de gang van zaken in de Vakbeweging, die door velen wordt beschouwd als een bedreiging van de gemeenschap.

Hierbij zal men het evenwel niet kunnen laten. Ook in de Verenigde Staten zal men tot de erkenning moeten komen, dat de verstoring van het evenwicht tussen gezag en vrijheid, zoals die o.m. tot uiting komt in de bijna onbeperkte macht van de Unions en de toenemende zwakheid van het democratische staatsbestel, alleen kan worden hersteld door het ganse leven onder de tucht van Gods Woord te stellen.

De politieke en sociale problemen waarmede Mr. Dulles heeft te worstelen zouden hierdoor niet automatisch worden opgelost. Maar een terugkeer tot de Schriften zou hem wel het recht verschaffen tegenover het communisme te wijzen op de geestelijke kracht van een Christendom, dat de zin van het leven zoekt in een handelen naar het Evangelie inplaats van naar het economische principe.

Zolang echter het Humanisme zijn triomfen viert met het dogma van de souvereine mens en het Methodisme door de scheiding van natuur en genade het politiek en sociale leven buiten de gewijde muren van de geloofsgemeenschap sluit, is de kans op een wending ten goede naar de mens gesproken uiterst gering.

★

We mogen echter niet vergeten, dat er in de Verenigde Staten nog Calvinisten wonen, die krachtens hun beginsel op de klacht van Mr. Dulles een duidelijk geluid zouden kunnen laten horen. Het is ons niet bekend of dit ook werkelijk geschiedt.

We zijn echter bevreesd, dat die Calvinisten vooralsnog ten aanzien van een levensbeschouwing voor het politieke en sociale leven het stilzwijgen hebben bewaard. Aan deze houding ligt naar wij vermoeden de zienswijze op het leerstuk van de gemene gratie ten grondslag.

Het is niet onze bedoeling om deze bijdrage een theologische verhandeling te maken. We zouden er wel op willen wijzen, dat zelfs een bekwaam man als Staatssecretaris Foster Dulles niet voldoende heeft aan het licht van Gods algemene genade en daarom vraagt naar een "basic philosophy which carries deep conviction and strong appeal".

Het geestelijk nageslacht van de Hervormer van Geneve in de Verenigde Staten en Canada, dat zich in zijn beginsel toch nog altijd onderscheiden weet van het Methodisme, zal daarom niet mogen aarzelen erop te wijzen, dat "de crisis in de samenleving haar diepste oorzaak vindt in de ontworteling uit het religieuze verband door de radicale secularisatie." (¹)

Wie van deze waarheid uitgaat zal geen moeite hebben met de vraag waaruit dan wel de taak van een Christen op het brede terrein van het leven bestaat. De Calvinisten in de Verenigde Staten en Canada zien zich daarom voor de opdracht geplaatst getrouw te zijn aan hun Christelijke roeping in Kerk, Staat en Maatschappij, opdat het klare licht van het Evangelie de duisternis van de moderne maatschappij moge verdrijven.

Dave Valstar

(¹) Dr. R. Kooistra "De Gereformeerde theoloog en de sociologie".

I burried the year

I buried the year with its fellows,
The year I had loved so well;
I buried it deep,
Where the other years sleep;
I laid it to rest where it fell.

I buried the year with its sorrows,
'T is well to forget the ill;
I buried its tears,
Its sins and its fears.
Its follies, its wrongs, its ill-wills.

I buried the year, and above it
Erected a cross, to recall
The Saviour who died,
And the sin-cleansing tide
Atoning and covering all.

I buried the year, but on turning
I found a new offspring of Time
Was born at my feet,
And with innocence sweet
Was ready my glad knees to climb.

I took the New Year with rejoicing,
And ask for the grace and the love
To train it aright,
For the Kingdom of light,
The home in the heavens above.

William Luff.

ON YOUR WAY

OUR HELP

Our help is in the Name of the Lord, who made heaven and earth.

Psalm 124:8

At the beginning of the New Year man is reminded of his responsibility toward time. We find ourselves as human race, as people, families and individuals taking time. We waste much time. It is a great responsibility to be good stewards of the time God gives us. We have with the passing of 1958 and the beginning of 1959 once more been reminded that God gives us life and time. The question is: how do we use our time?

The Psalmist is thinking about what has happened when he writes: "If it had not been the Lord who was on our side." His repetition of these words indicates that he feels quite strongly that it was because he Lord had been the Saviour, that Israel had continued in time. It was not what man had done. It was not what God's people had accomplished. It was because the Lord had been on the side of His people that they had not been swallowed up alive. If the Lord had not been on their side when men rose up against them, what would have become of them.

In thought this believer looks at the minority problem. He knows he is in the minority and he is not at ease. He shudders like Jeremiah because he finds himself in the opposition and in the minority. If you read this Psalm you sense how this poet in thought stood at the Red Sea and the Jordan where God's power and might, His faithfulness and love to His people had been shown. To be in the minority with God is still having the majority. To be in the opposition with God is quite safe and reassuring. How often the Christian is troubled about where he must stand. There is no escape from being in the minority nor from being in opposition to all that is contrary to God's will and purpose. We struggle with this every day! It is good to join the ranks of those who declare their view of God and man in these words: "If it had not been the Lord who was on our side." There is confession, conviction of purpose in this word.

What is more natural than the conclusion of this Psalm: "Our help is in the Name of the Lord, who made heaven and earth"?

At the beginig of 1959 it is the encouraging declaration: Our help ---- Every divine service of God's children begins in this conviction: Our help is in the Name of the Lord. In our day with its many problems in every sphere of life we remember that the unchangeable ever faithful Covenant God continues to be our help. Heaven and earth witness to His faithfulness, His Word gives a clear testimony. Let us encourage each other to read these two books the Lord has given us.

J. Vander Meer

Eeuwfeest Geref. Kerk

ZUID-AFRIKA — De datum voor de viering van het eeuwfeest van die Gereformeerde Kerk in Suid-Afrika, dat dit jaar gevierd zal worden, is vastgesteld op het Paasweekeinde.

De eigenlijke eeuwfeestplechtigheden zullen te Rustenburg gehouden worden op 27, 28, 29 en 30 Maart. Op 27 Maart wordt begonnen met een godsdienstoefening, waarin prof. dr. P. J. S. de Klerk hoopt voor te gaan, waarna prof. dr. J. P. Jooste zal spreken over "Na honderd jaar".

Ter gelegenheid van het eeuwfeest zal in Februari een herdenkingsnummer van "Die Kerkblad" het licht zien.

INGEZONDEN:

Vrees of Verlangen ?

Toronto 10 Dec., 1958

Geachte Redactie,

Met genoegen las ik het stukje "HIJ KOMT". Even later las ik bijgaand stukje in het Centraal Weekblad van de Geref. Kerken. Hierin staat dat de Christelijke Godsdienst thans gevestigd is in alle landen . . .

Ik miste iets in Uw stukje "HIJ KOMT". U schrijft, Christus komt als RECHTER. Inderdaad; maar dat toch ALLEEN voor ongelovigen. Voor ons komt hij als "BELONER". Zie Romeinen 8:1 "Zo is er dan geen verdoemenis voor hen die in Christus Jezus zijn". Dan staat er bij "die niet in het vlees maar in de Geest wandelen". In de nieuwe vertaling is dat weggelaten omdat het blijkbaar niet in het oorspronkelijke er bij staat. Voor ons is er dus geen veroordeling, dat is juist het BLIJDE EVANGELIE. Ik meen dat in het Grieks het woord JUDGMENT ook de betekenis heeft van "BELONING". Bij een gesprek met een Canad. Calvinistisch theoloog vernam ik van hem dat volgens zijn verklaring bij de wederkomst van de Here Jezus er alleen van een BELONING der gelovigen sprake is. Dit ligt m.i. ook voor de hand. Wanneer de Here Jezus volkomen voor ons heeft voldaan dan jaagt ons de dood geen angst meer aan. Dan VERLANGEN we naar de wederkomst.. Als U er dus nog eens over schrijft, maak dan de gelovigen BLIJ en jaag de ongelovigen gerust Angst aan.

Ik hoop dat U het met mij eens bent. Zo niet, dan verneem ik het gaarne.

Met vr. groeten,
Jan Kok.

Wij zijn het geheel met U eens, dat de wederkomst van Jezus Christus voor de gelovigen een blijde gebeurtenis is, omdat zij dan hun "beloning" zullen ontvangen. Daarom schreven wij juist de slotwoorden van dat artikel:

"En zij zullen als koningen met Hem heersen in alle eeuwigheid. Nu sijt wellecome. Ja kom haastelijk, Here Jezus".

Ziet U wel, het staat er niet in een lang verhaal, maar wat een "beloning". We behoeven nu niet te verdwalen in een gesprek over "verdienste of genade" omdat we weten, dat het een beloning uit genade zal zijn. Het gaat er om, dat er blijdschap is bij de gelovigen, niet alleen over de komst van een kindie op aarde, maar vooral omdat Hij weer zal komen als rechter van 't heelal, die dan het hoofd der vromen voor eeuwig kronen zal

Ad. O.

"MIDWINTERBLAZEN" IN TWENTE

In het Noord-oostelijk deel van Twente weerklinken deze dagen overal de sonore klanken van de "midwinterhoorns", een van de typische gebruiken in deze landstreek, zo rijk aan folkloristische gebruiken. Op de foto zien we een blazer op de erve "Holtkamp" te Saasveld, in de omgeving van Ootmarsum.

HOE LANG IS EEN JAAR?

Voor of tegen een nieuwe Wereldkalender

Iedereen weet, dat een jaar 52 weken heeft. Maar erg nauwkeurig is dat niet, want 52 maal 7 dagen is maar 364 dagen, terwijl een jaar toch 365 dagen heeft. Een jaar is dus 52 weken en 1 dag, of — in een schrikkeljaar — 52 weken en 2 dagen.

Eenzelfde ongeregeldheid treffen we aan bij de maanden. Op school leerden we: "Een maand is dertig dagen", maar we leerden ook: "Dertig dagen heeft November, April, Juni en September" en met een kreupel rijmpje werd ons aan het verstand gebracht, dat de andere maanden "dertig en een" dagen hadden behalve Februari alleen.... ..

"In het eerste kwartaal van 1958 heeft ons bedrijf een productie gehaald van....", zo wordt gememoreerd in jaarverslagen. Maar vergelijking van productie, winst, kosten, werkloon enz. van het ene kwartaal met het andere is een ingewikkelde bezigheid, omdat er kwartalen zijn van 90 dagen en kwartalen van 92 dagen. En hoeveel werkdagen vielen er in dat kwartaal en hoeveel Zondagen?

Dit zijn enkele kenmerkende gebreken, die er kleven aan de Gregoriaanse kalender, zoals die thans in het grootste deel der wereld gebruikt wordt.

Er is echter een beweging gaande, om een nieuwe kalender in te voeren en dertig landen hebben zich in de Verenigde Naties uitgesproken ten gunste van de nieuwe kalender, waarop elk jaar en elk kwartaal begint met een Zondag en eindigt met een Zaterdag. Canada is een van deze landen, die groot voordeel zien in een wijziging van de kalender. En men heeft zijn hoop gesteld op 1961, het eerstkomende jaar, dat met een Zondag begint . . .

Maar niet iedereen is enthousiast. Een van de voornaamste tegenstanders van de nieuwe Wereldkalender is de Amerikaanse regering, die haar bezwaren voornamelijk baseert op godsdienstige gronden. De nieuwe kalender immers zou een einde maken aan de onafgebroken opeenvolging van de sabbat op elke zevende dag. Blijkbaar is de voornaamste tegenstand dus afkomstig van Joodse gelovigen, maar ook de Christian Reformed Church heeft in haar synode van 1955, haar instemming betuigd met het standpunt van de Amerikaanse regering....

Hoewel dus nog geen eenstemmigheid gevonden is over de oplossing, is wel iedereen ervan overtuigd, dat de tegenwoordige tijdrekening in de wereld niet ideaal is.

Perpetual World Calendar

January

S	M	T	W	T	F	S
1	2	3	4	5	6	7
8	9	10	11	12	13	14
15	16	17	18	19	20	21
22	23	24	25	26	27	28
29	30	31				

February

S	M	T	W	T	F	S
			1	2	3	4
5	6	7	8	9	10	11
12	13	14	15	16	17	18
19	20	21	22	23	24	25
26	27	28	29	30		

March

S	M	T	W	T	F	S
					1	2
3	4	5	6	7	8	9
10	11	12	13	14	15	16
17	18	19	20	21	22	23
24	25	26	27	28	29	30

April

S	M	T	W	T	F	S
1	2	3	4	5	6	7
8	9	10	11	12	13	14
15	16	17	18	19	20	21
22	23	24	25	26	27	28
29	30	31				

May

S	M	T	W	T	F	S
			1	2	3	4
5	6	7	8	9	10	11
12	13	14	15	16	17	18
19	20	21	22	23	24	25
26	27	28	29	30		

June

S	M	T	W	T	F	S
					1	2
3	4	5	6	7	8	9
10	11	12	13	14	15	16
17	18	19	20	21	22	23
24	25	26	27	28	29	30

The Leap-Year World Holiday falls every fourth year between the end of June and the first day of July.

July

S	M	T	W	T	F	S
1	2	3	4	5	6	7
8	9	10	11	12	13	14
15	16	17	18	19	20	21
22	23	24	25	26	27	28
29	30	31				

August

S	M	T	W	T	F	S
			1	2	3	4
5	6	7	8	9	10	11
12	13	14	15	16	17	18
19	20	21	22	23	24	25
26	27	28	29	30		

September

S	M	T	W	T	F	S
					1	2
3	4	5	6	7	8	9
10	11	12	13	14	15	16
17	18	19	20	21	22	23
24	25	26	27	28	29	30

October

S	M	T	W	T	F	S
1	2	3	4	5	6	7
8	9	10	11	12	13	14
15	16	17	18	19	20	21
22	23	24	25	26	27	28
29	30	31				

November

S	M	T	W	T	F	S
			1	2	3	4
5	6	7	8	9	10	11
12	13	14	15	16	17	18
19	20	21	22	23	24	25
26	27	28	29	30		

December

S	M	T	W	T	F	S
					1	2
3	4	5	6	7	8	9
10	11	12	13	14	15	16
17	18	19	20	21	22	23
24	25	26	27	28	29	30

The 365th day, the New Year's World Holiday, falls between the last Saturday in December and Sunday, the first day of the new year.

De leiding aan Canada?

Terwijl wij beginnen aan het jaar 1959 leven Joden, Mohammedanen, Boedhisten en vele andere volken in geheel andere jaartallen. De verscheidenheid van tijdrekeningen in de wereld wordt steeds meer een probleem, doordat men met vliegtuigen en ook anderszins zo dicht bij elkaar gekomen is en economisch de landen ook steeds meer contact hebben met elkaar.

Een halve eeuw geleden was 't een Canadees, Sir Sanford Fleming, die de wereld een grote dienst bewees, door het systeem van tijd-zones in te voeren. Dit systeem is thans over de hele wereld bekend en erkend; men heeft het aanvaard als iets zo vanzelfsprekends, dat men zich niet meer kan indenken, dat men het er vroeger zonder heeft moeten doen.

Canadese handelskringen en ook verschillende vakverenigingen hopen nu, dat Canada opnieuw de leiding kan nemen in een vreedzame oplossing van een wereldprobleem, nu niet van de klok, maar van de kalender.

Kalenders in de oudheid

Reeds vanaf de oudste tijden af heeft de mens gezocht naar een systeem, waardoor zijn bestaan meer geordend zou worden. In Egypte rekende men met een maatstaf van 15 jaar. Dit hield verband met de belasting in natura, welke door de grondbezitters éénmaal in de 15 jaar voldaan moest worden. De Mongolen hadden iets soortgelijks; een indeling van de tijd in perioden van 60 jaar en elk jaar droeg de naam van een dier.

De Maya's, een oud volk, dat eens het gebied bewoonde dat nu Guatemala, westelijk Honduras en Zuid-Mexico heet, hadden hun kalender gegraveerd op heel grote stenen, monoliethen, die de eeuwen hebben doorstaan en waarvan wij nu de tekens en opschriften kunnen bewonderen en die ons een idee geven van de manier waarop dit oude volk zijn tijd indeelde.

In het oude Babylonië ging men voor de tijdrekening uit van regeringstijdperken, die aanvingen met de troonsbestijging van een vorst.

De Grieken deden het ook ongeveer op die manier. Hier werd het jaar aangeduid met een cijfer en de naam van een hoogwaardigheidsbekleder. Later volgden ze de Olympiaden, die om de vier jaar werden gehouden en noemde men de naam van de winnaar bij het jaar.

De Romeinen gingen over tot een ander systeem, namelijk het doortellen van de jaren. De stichting van de stad Rome gaf het jaar nul aan en vanaf die datum ging men tellen. Maar de stichting van de stad was in de vergetelheid verloren gegaan en dus was de berekening niet helemaal juist.

Trouwens de tijdrekening van de Romeinen is voor ons van het grootste belang geweest, want zij vormde de basis waarop wij verder rekenen. Het woord "kalender" bewijst deze afstamming reeds, want het is afgeleid uit het Latijn en betekent "eerste dag van de maand". Ook in onze maanden zien we nog de verwantschap met de oude romeinse kalender, die oorspronkelijk tien maanden had. Maart was de eerste maand en telt u maar verder, dan ziet u September (septem is zeven), October (octo is acht), November (novem is negen) en December (decem is tien).

Vele fouten

Later kwam er een Romeins koning die inzag dat dit fout was en hij verdeelde het jaar in twaalf maan-maanden, dus kwamen er twee bij. Maar in twaalf maanmaanden kwam men nog verkeerd uit, omdat na deze twaalf maanden de zon niet op hetzelfde punt stond als op het moment dat men begon. Daarom voegde men er om de twee jaar een dertiende maand bij, Mercedonius of Schrikkelmaand geheten.

Na verloop van tijd bleek, dat men nog fout was, omdat een jaar dan nog een tekort van één dag vertoonde. Zo sukkelde men door en men kreeg de raarste verschillen, de aanvangen der seizoenen verschoven naar geheel andere data enzovoort.

Het was Julius Caesar, de beroemde, die hieraan een eind maakte. De sterrekundige Sosigenis moest de kalender hervormen en hij deed dit redelijk goed. Het jaar kreeg 365 dagen, maar er bleef vijf uur over, vandaar deze schrikkeldag eens in de vier jaar. Dit heet de Juliaanse tijdrekening naar Julius Caesar.

Naar de christelijke telling

Toch mankeerde hier ook nog het een en ander aan, doch dit werd later veranderd. Men rekende nog steeds met als begindatum de stichting van Rome. Hierin wilde een paus verbetering brengen en hij droeg een geleerde monnik op te berekenen wanneer Christus geboren werd.

Deze monnik, Exiguus geheten, kweet zich naar beste weten van zijn taak en wij moeten bewondering hebben voor zijn resultaat, gezien zijn bescheiden middelen. Hij constateerde, dat Christus geboren werd in het jaar 754 na de stichting van Rome. Dus had men niets anders te doen dan 754 jaar van de tijdrekening af te trekken om een christelijke jaartelling te maken, die begon met de geboorte van Christus.

Later bleek echter, dat de monnik zich iets vergist had en dat Christus enige jaren vroeger geboren werd. Bovendien is er aan getwijfeld, of deze monnik Christus' geboorte liet vallen in het jaar nul of één. Ook weet men niet hoe hij aan de gegevens is gekomen, doch op zijn berekening leven wij nog steeds voort.

Gregorius deed het beter

Maar de Juliaanse tijdrekening klopte nog niet helemaal. De berekening was niet juist genoeg, met als gevolg dat er toch nog een verschuiving in de tijd ontstond. Paus Gregorius de dertiende, die leefde in de tweede helft der zestiende eeuw bracht hierin verbetering. De geleerde Lilius werkte aan de verbetering niet minder dan tien jaar, maar toen was het ook een redelijke kalender, die uit de bus kwam. Paus Gregorius liet zijn gregoriaanse tijdrekening ingaan op 15 October 1582, waarbij men om het opgelopen verschil in te halen dadelijk sprong van 4 October op 15 October.

Deze sprong van 11 dagen ter invoering van de Gregoriaanse kalender werd in de Engelse sprekende landen pas gemaakt in 1752, dus 150 jaar nadat deze kalender gereed kwam. Toen begon men in Engeland en de Engelse koloniën — o.a. Canada — dus voor het eerst het nieuwe jaar op 1 Januari. Onder de voormalige tijdrekening volgens de Juliaanse kalender was 25 Maart de eerst dag van het jaar geweest en nog steeds is dit terug te vinden in de berekening van het fiscale jaar van de overheid en verschillende zakelijke instellingen.

In sommige delen van de wereld is de Gregoriaanse kalender nog maar kort in gebruik. China aanvaardde haar in 1912, Burgarije in 1915, Turkije en Rusland in 1917 en andere Oost Europese landen volgden in 1919. Griekenland ging er pas in 1932 toe over, gevolgd door Iran en enkele andere mohammedaanse landen.

Gemoderniseerd

Wat zijn nu de voordelen van de nieuwe Wereldkalender? Bovenal de grotere uniformiteit, die niet alleen internationaal van betekenis is, maar ook de economie van het land en van elke zakelijke instelling ten goede kan komen.

Onder de World Calendar zal elke maand 26 werkdagen hebben, elke datum valt ieder jaar op dezelfde dag — wie op een Zondag geboren is zal altijd op Zondag jarig zijn — en elke holiday zal dan op een weekend komen, o.a. ook het Kerstfeest.

Vooral de kwestie van holidays is reeds jarenlang een oorzaak van veel ongenoegen geweest. Hoe meer de bedrijfsvoering gerationaliseerd en de fabrieken ingewikkelder worden, des te moeilijker wordt het, om de werkzaamheden stil te leggen op een dag midden in de week. Vandaar, dat in Canada de verjaardag van de Koningin is gecombineerd met Victoria Day en dat deze dag wordt gevierd niet precies op 24 Mei maar op de Maandag die daaraan voorafgaat. Hetzelfde heeft men willen doen met Dominion Day, maar hiertegen rees zoveel protest, dat men ervan afzag. De nieuwe kalender zou hier de gemoederen kunnen kalmeren, doordat elke 1ste Juli op een Zondag zou vallen — Dominion Day op 2 Juli ? — 24 Mei (Victoria Day) altijd op een Vrijdag en Kerstfeest altijd op een Maandag.

De zevende dag

Deze kalender, die 364 dagen heeft, geeft een extra dag tussen 30 December en 1 Januari als een naamloze "Wereld holiday" die tegelijk Nieuwjaarsdag moet zijn. Een andere "Wereld holiday" zal elk schrikkeljaar vallen tussen 30 Juni en 1 Juli, om het jaar van 366 dagen vol te maken. Dat wordt dan dus een extra-lang Dominion Day weekend.

En hier zit nu tevens het grote bezwaar voor velen, die deze indeling zien als een verbreking van de Goddelijke wet van de zevende dag als een rustdag. Immers, met deze kalender zal men aan het einde van elk jaar een week van acht dagen hebben (met 2 rustdagen) en evenzo eens in de vier jaar in het midden van het jaar.

Daarom zond de Amerikaanse regering in 1955 het volgende besluit aan de United Nations:

"The United States Government does not favor any action by the United Nations to revise the present calendar . . . Large numbers of United States citizens oppose the plan for calendar reform that is now before the Economic and Social Council. Their opposition is based on religious grounds, since the introduction of a "blank day" at the end of each year would disrupt the seven-day sabbatical cycle".

(Department of State Bulletin, April 11, 1955, p. 629)

Niet nieuw

Toch is het principe van deze wereld-kalender niet nieuw. In het zoeken naar de juiste vorm van tijdberekening hebben zelfs de oude Egyptenaren, Grieken en Romeinen reeds "blank days" gehad, om afwijkingen te corrigeren. Deze speciale dagen waren dan gewijd aan een of andere godheid. De christenheid wilde daarvan niet weten en gaat haar gang met een kalender van 365 dagen met de daaraan verbonden bezwaren.

Maar reeds in 1834 werd de World Calendar in oorspronkelijke vorm gepropageerd door een Italiaanse priester, Marco Mastrofini. Het werd weer vergeten, totdat in New York de World Calendar Association werd opgericht. In 1955 werd de zaak door India ter sprake gebracht in de Verenigde Naties, waar 29 andere landen zich bij het voorstel aansloten, onder wie Canada, het Britse Koninkrijk en Rusland.

Ad. O.

1949 — 10 JAAR — 1959
William Dam's Zaden in Canada
GROENTE-, BLOEM-, GRAS- EN LANDBOUWZADEN
BLOEMBOLLEN - BESTRIJDINGSMIDDELEN
Onze 15-jarige ervaring in Holland en 10-jarige ondervinding in Canada garanderen U KWALITEITS-ZADEN. Informeert U eens bij onze jarenlange trouwe afnemers, van kust tot kust.
Vraagt U onze nieuwe Holl. of Eng. prijscourant voor 1959 even aan! U vindt daarin ook Holl. soorten zoals: SPERCIEBONEN, SNIJBONEN, BRUINE BONEN, BOERENKOOL, RODE KOOL, BRUSS. WITLOF, POSTELEIN, ANDIJVIE ENZ. ENZ.
WILLIAM DAM SEEDS
Ancaster, Ontario
1934 — 25 JAAR — 1959

College Ervaringen

Beste Koen

Het is al weer een tijdje geleden dat je iets van me gehoord hebt en daarom zal ik nu maar direct beginnen om mijn belofte te vervullen. Ik zou je het voorrecht van het Christelijk onderwijs duidelijk maken.

Allereerst moet je weten dat er op de wereld maar heel weinig Calvinistische geleerden zijn en dat zodoende meestal alle studieboeken geschreven zijn door geleerden die Christus niet erkennen in alle terreinen van het leven. Deze geleerden zijn er in geslaagd om in het algemeen redelijke theoriën uit te denken die op het eerste gezicht waterdicht zijn. Dit is vooral het geval in de Psychologie.

De moderne Psychologie verklaart dat wij worden gedreven door onze lichamelijke drangen, door onze nieuwsgierigheid, en door onze sociale drangen. Deze drangen beinvloeden ons leven van jongsaf. Als kleuter leren wij onze daden te richten naar de beloning of straf die er aan vast zit. Deze theoriën worden gestaafd met proeven op dieren. Er wordt als vanzelfsprekend aangenomen dat de mens een dier is met sterk ontwikkelde hersens. De menselijke emoties, waaronder ook godsdienst wordt gerekend, komen voort uit plezierige gevoelens die opgewekt zijn door uitwendige ervaringen.

Misschien kun je je nog herinneren dat misdadigers door Psychiaters vaak als ontoerekenbaar verklaard werden. De Psychiaters redeneerden dat de misdadiger in een slechte omgeving was geraakt en daarom eigenlijk niet kon helpen dat hij slecht geworden was.

Studenten die onderwezen worden met deze leer zullen moeite hebben om zelf een christelijke uitlegging te geven. Alle studenten die op een public college of university onderwezen worden in Psychologie zulle ongetwijfeld onchristelijk beinvloed worden omtrent het gedrag van de mens.

Een Christelijke Psychologie bestaat nog niet eens, grotendeels omdat de pogingen voor een Christelijke verklaring van het menselijk gedrag nog in de kinderschoenen staat. De Christelijke Psychologen bepalen zich nu voornamelijk tot het becritiseren en bij het ontbloten van de onchristelijke gedachten in de hedendaagse Psychologie. De Christelijke geleerden nemen als basis voor hun uitlegging de tekst in Genesis waarin staat dat alles naar zijn eigen aard geschapen is.

Alle Christelijke schoolteachers die een public-school-opleiding ontvangen hebben, moesten eigenlijk op de een of andere manier bekend gemaakt worden met de Christelijke visie op de hedendaagse Psychologie.

Ik hoop dat het je een beetje duidelijk geworden is. Je snapt wel dat ik je nog maar een heel klein beetje kan vertellen hierover want ik ben ook nog maar een leerling. Eén onderwerp heb ik maar aangehaald omdat ik anders wel twintig velletjes nodig heb en je weet wel dat ik een hekel aan schrijven heb.

Maar nu iets minder ernstig. Enkele weken geleden werd op Calvin College Twirp Week geproclameerd. Alle jongens moesten lintjes dragen. De getrouwden droegen blauwe lintjes, de jongens met vaste verkering droegen rode lintjes, en de vrije jongens liepen trots met gele of groene lintjes. Deze week kregen de meisjes een kans om de vrije jongens te vragen. De vrijen verwachten natuurlijk veel telefoontjes. De dragers van een blauw lintje waren natuurlijk buiten spel. Je snapt wel dat ik dit een flauw spelletje vond en ik droeg geen lintje, niet omdat ik me schaam om getrouwd te zijn, hoor! Op zekere avond belde de telefoon, ik luisterde aan de hoorn en hoorde een lief stemmetje vragen: " Are you freshman"?

Ik antwoordde bevestigend waarop zij verder ging met mij uit te nodigen om haar te vergezellen naar de aanstaande Hymnsing. Verbouwereerd stond ik enige seconden sprakeloos, maar toen ik mijn spraakvermogen weer terug vond, antwoordde ik haar dat ik eerst mijn vrouw moest vragen.

"What a fool, am I!" kon zij er nog uitbrengen en daarmee was het voorval afgelopen. Ik ben er nu van overtuigd dat ik nog steeds een grote aantrekkelijkheid (!) bezit met mijn dun begroeide schedel.

In mijn vorige brief heb ik je iets verteld wat niet waar is. Een internationaal team, niet de Hollandse Canadezen, vertegenwoordigd Calvin College op het voetbalveld.

De ouders van alle freshmen studenten hebben een rapport ontvangen over hun zonen en dochteren. Zelfs de ouders van de getrouwde studenten werden op de hoogte gesteld van de vorderingen van hun nakroost. Ik verwacht elke dag nu een brief van mijn vader waarin staat dat als ik niet beter mijn best doe ik niet met vacantie naar Canada mag komen. Maar het is helemaal geen straf om naar Calvin College te gaan. Ik hoop dat we samen een gezegend Kerstfeest mogen vieren.

Je vriend "Freshman"

Het huwelijk van Eddie Guliker met Wilma Neels werd op 12 November gesloten door Ds. M. Romeyn te Chilliwack B.C. van de First Netherlands Reformed Congregation aldaar. De bruidegom is de zoon van Mr. en Mrs. J. Guliker en de ouders van de bruid zijn Mr. en Mrs. J. Neels. Het adres van het jonge paar is thans 415 Hillier Street, Chilliwack, B.C.

Netherlands Education Minister Presents Gift of Press Room to UNESCO

The Press Room in Unesco's new headquarters, donated by the Netherlands Government, was officially inaugurated at a ceremony attended by Mr. J. M. L. T. Cals, Netherlands Minister of Education, and Dr. Luther H. Evans, Director-General of the Organization.

The room, designed by architect G. Rietveld of Utrecht, will serve as a workroom, meeting place and lounge for journalists. In its decoration, Mr. Rietveld has made ingenious use of linoleum of various colours to give a unity of design to walls, tables and floor.

The room is divided into four sections: a lounge furnished with comfortable chairs and a table the illuminated surface of which is decorated with a map of the world; a workroom equipped with writing tables and typewriters; a section for press conferences; and, in the centre, small rooms for press attachés, with easy access to the other sections. (UNESCO)

Weekly X-Word Puzzle

ACROSS
1. A headland
5. Lean-to
9. Cut, as wood
10. Wading bird
12. A fibber
13. A fine meal
14. Land measures
15. Wise
16. Type measure
17. Algonquian Indians
19. A lifetime
20. Perish
21. Timepiece face
22. Twig
25. Steep
26. Derisive shout
27. Young dog
28. Linen vestment
29. Kind of wound
33. Music note
34. Spar
35. Veneration
36. Woodland paths
38. Ancient weight
39. Seeing that
40. Traveler's stop-over
41. Prosecutes judicially
42. Arabian chieftain

DOWN
1. Egypt's capital
2. Floating in water
3. By means of
4. Man's nickname
5. Chases (colloq.)
6. In this place
7. Biblical name
8. Irish county
9. Bridge player's aim
11. To wit
13. False
15. Gulp (colloq.)
18. Mine entrance
19. Trouble
21. Slopes
22. Columns
23. The North Star
24. Steal
25. Search for
27. A cat
29. Strong winds
30. Country (W. I.)
31. Proprietor
32. Kind of duck
34. Barn pests
37. God of the sky (Babyl.)
38. Mother
40. Letter (Heb.)

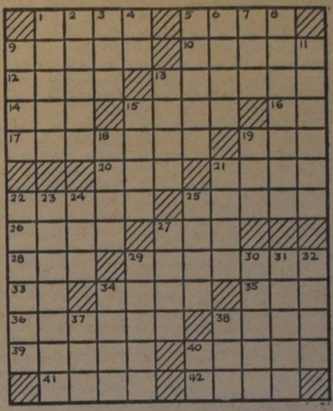

Oplossing van de puzzle in het vorige no.

HORIZONTAAL: 1 rups; 5 mg; 7 ka; 9 lk; 11 plat; 12 ar; 13 als; 15 rei; 16 ora; 17 aa; 18 penseel; 19 era; 20 ego; 21 asem; 22 eelt; 25 edo; 26 oa; 28 ark; 29 otto; 33 geleen; 34 steur; 35 palet; 37 dajak; 41 arbeid; 46 mien; 47 roe; 49 ta; 50 mee; 51 stom; 54 gapt; 55 ato; 58 ijle; 60 portaal; 62 va; 63 ore; 65 eek; 66 pia; 67 ed; 68 kier; 70 nn; 71 rg; 72 re; 73 eend.

VERTICAAL: 1 rp; 2 ulo; 3 parasol; 4 sta; 5 maar; 6 graad; 7 kapper; 8 ale; 9 leeg; 10 kilo; 14 snel; 15 ree; 19 emoe; 21 ade; 23 ek; 24 tot; 25 eg; 27 anp; 28 allee; 30 te; 31 tu; 32 or; 36 tat; 37 dm; 38 ai; 39 je; 40 ans; 42 rage; 43 empirie; 44 iet; 45 de; 47 ro; 48 omslag; 52 trap; 53 vijver; 55 apen; 56 toen; 57 ork; 59 lade; 61 air; 63 oke; 64 een; 69 rd.

LEZERS SCHRIJVEN:

"De krant gaat steeds vooruit. Wel beweegt U zich m.i. nog teveel op kerkelijk terrein, doch het zal moeilijk zijn alle lezers tevreden te stellen . . . wens ik U Gods zegen toe op Uw werk."

A. L. te T.

Voor alle land-, zee- en luchtreizen dit reisbureau
G. DEN HARTOG
Agent
"Holland America Line", "Seven Seas", enz.
R.R. 2, AYLMER
Highway 73 South - Phone 487 R 58

ANKE

door

FOKA VAN LOON

***KORTE INHOUD:** De opgewekte Anke van de Noordhollandse dorpssmid Van Dalen is op aandringen van de hoofdonderwijzer leerlinge geworden van een Mulo-school in de stad. En daarmee is ze een uitzondering in de eenvoudige dorpsgemeenschap, maar ze is eenvoudig van hart en blijft haar vriendinnetje Marijke trouw totdat Marijke aan een ongeneeslijke ziekte sterft. De begrafenis grijpt Anke erg aan, juist in de tijd dat haar zenuwen erg gespannen zijn vanwege een ophanden zijnd examen. Daar komt nog bij dat haar moeder niet bijzonder gevoelig is. De morgen van de examendag is nu voor Anke wel erg zwaar . . .*

(16)

Anke glimlacht even en antwoordt droogjes: "'t Is goed, dat je 't zeg, want allicht vragen ze naar je hé?"

In de smederij drukt haar vader, ten spijt van zijn protesterende vrouw, z'n ruige gepotlode wang tegen Anke's gezicht: "Je brenge dat papierke vanavond thuis hoor! Je vader zal aan je denke, meid!" De smid is zijn onrust kwijt. 't Zou toch te mal zijn, dat die dochter van hem, die zo kranig leren kan, zou zakken.

Jan roept van onder het paard, dat hij bezig is te beslaan: "Hou je taai, Anke. Wij benne allegaar altijd, zo te zegge, door onze examens rold. Jij haalt het ook wel. 't oeft ook direct niet zo ge'r als met moeder, die had allegaar tienen, wat jij moeder?"

Deze luistert met welgevallen naar haar robuste zoon. Ze heeft zomaar nog al een zwak voor hem, hoewel hij de enige is in 't smidshuis, die niet onverwijld bakzeil haalt voor haar scherpe uitvallen en bevelen. Doodbedaard hoort hij 't aan als ze hem scheldt voor "pretzak", omdat hij zomaar op een avond in de week zonder haar er in te kennen z'n Zondagse pak durft aandoen en dan ook nog weigert haar te vertellen welke steekhoudende redenen hem hiertoe drijven. Hij bestaat het zelfs dan nog, terwijl hij zorgvuldig z'n mooiste das voor de spiegel strikt, te zingen van Sary Marijs, die zo ver is van zijn hart.

Ziedend van rechtmatige toorn om zijn algeheel gemis aan respect voor 't ouderlijk gezag schetterde het kleine parmante vrouwtje bij zo'n gelegenheid eens, met opgestoken hand voor het Enakskind staand: "Ja, m'n knecht, je mene nou wel, dat je je moeder begekken kan, zoveel je maar wil, maar 't is zo gelegen, al zal ik ook met een trapje bij je opklimme, as je een draai om je ore verdiend hebbe, dan krijg je 'm, al ben je dan een hele mijnheer."

De "knecht" heeft toen onbedaarlijk gedaverd van het lachen en daarna, goedmoedig op z'n kijvende moeder neerziend, de arm om haar weerstrevige schouders gelegd en gesust: "M'n lieve mensie, je make je eige veels te kwaad, want nou moet je d'r es hore!" — moeder hief haar hoofd op en keek hem in gespannen verwachting aan — "je wordt 't tóch niet gewaar! en geef me nou maar gauw een lekker bakkie koffie van je, want ik ben nog lang niet, waar 'k weze mo t vanavond."

Al brommend en scheldend voldeed vrouw van Dalen prompt aan zijn verlangen en sneed de "grote doerak", "de lelijke hufter" bovendien nog van die grote lappen rose pekelvlees op zijn brood, dat Anke en Meikie er van watertandden.

Anke mist ten enenmale deze benijdenswaardige gave om haar moeders humeur te weerstaan en deze ten haren gunste te stemmen, ze kruipt dadelijk in haar schulp en toont zich gauw bezeerd. "'n Kruidje roer me niet is ze en direct aangebrand," verwijt moeder haar, geen lering trekkende uit de legende van de pot en de ketel. Ook nu gaat Anke een beetje ineengedoken en stilletjes naast haar moeder. Haar smalle schouders huiveren in de dunne zomermantel.

Vrouw van Dalen neemt tersluiks het stemmige gezichtje van haar dochter eens op. "'t Is of je naar een begrafenis moet," wil ze zich wat wrang laten ontglippen, maar nog bijtijds houdt ze de woorden, die een nog verse wond opnieuw zouden doen bloeden, binnen.

"Onze Jan zou 't denk ik puur makkelijker opnemen als jij, zo'n examen bedoel ik," praat ze dan.

"Ja," geeft Anke gaarne toe. "Jan is zomaar heel aârs als ik, die zou z' eige niet naar make."

"Dat zou ie net niet!" beaamt vrouw van Dalen en dan in een plotseling opkomende behoefte dit kind, dat toch ook een dochter van haar is, al lijkt 't haar soms een wondere speling van de natuur, wat hartelijkheid te tonen, trekt ze Anke's arm door de hare: "En nou zette je vandaag die prakkezaties wat uit je hoofd, je kan niet bij de pakke neer blijve zitte, de wereld draait door, al beurt er nog zoveel. De gedachten bij 't werk, zo moet 't met je."

Anke belooft, maar achter haar ogen branden de tranen, om moeders ruwe goedbedoelde vermaning en in onzegbare weemoed, omdat 't leven haar zo mechanisch en wreed lijkt. Uit het raam van de al klingelend wegrijdende tram wuift ze even naar haar moeder. Die steekt haar hand op ten groet, in haar ogen iets van: "Ik waarschuw je hoor, je bederve me de boel niet!" Dan keert ze zich om en gaat met haastige schreden naar huis, daar roept haar veel werk. "Op z'n mooist leit Meikie nog te bed," moppert ze bij voorbaat verstoord en haar veronderstelling blijkt juist. Haar eerste bezigheid na thuiskomst is dan ook met veel lawijt deze plichtvergeten jongste uit haar nestje te halen. "Nou denk ik," beweert ze niet geheel der waarheid getrouw, "dat je al druk in de weer benne en daar lig je nog lui en ledig in bed."

Meikie deelt dezelfde stoïcijnse opvattingen ten opzichte van moeders uitbarstingen als haar grote broer, dus toont ze niet het minste berouw, ze gaat zitten, wrijft zich grondig de ogen uit, geeuwt hoorbaar en lang en verklaart dan opgewekt: "No, moeder, wat lag 't nog efkes lekker. Is er al thee? Daar heb ik nou zo'n zin in! Ik kom er uit!"

Zonder mankeren krijgt ze 't gevraagde, terwijl ze gezellig keuvelend met moeder half gekleed door de kamer flaneert.

Anke zit weggedoken in een hoekje van de coupé. Met de ogen gesloten luistert ze naar de telkens terugkerende eentonige cadans, veroorzaakt door het stampen van de machine en het rollen der raderen. In haar hoofd hamert het zeurig mee op diezelfde maat: "Anke is gezakt", "Anke is gezakt". Wrevelig richt ze zich op. Ze wil die zwaarmoedige gedachten kwijt. Daar buiten zijn de zon en de wind samen bezig als plagende kinderen de nevelen van de morgen in flarden te scheuren en spelend voor zich uit te jagen over de weilanden en ginds over de duinen.

Zó zou zij ook weg willen vegen uit haar denken alles wat haar verhindert om blij te zijn, maar ze vermag het niet alleen.

Daarom begroet ze met vreugde de opgewekte gezichten van de vier vriendinnen, die haar met veel lawaai uit de tram hijsen, zodra deze stopt. Hier moet ze overstappen en samen met de anderen verder reizen. De tijd voor droef gepeinzen is voorbij te midden van dit luidruchtige troepje jongelui. De heel matineuzen van de klas zijn nog schielijk toegesneld om de examenslachtoffers uitgeleide te doen. Een enkele reiziger ziet met vermaak de kalverachtige uitgelatenheid aan.

"Daar heb je zowaar "peper en zout" ook." Een van de jongens wijst naar een heertje, dat met fladderende jaspanden, een wandelstok onder de arm geklemd, uit het station komt en blazend en puffend het clubje nadert.

Hij wordt met gejuich begroet.

Tine Wijers holt hem een eindje tegemoet, steekt alsof ze zijn dochter was, haar arm gemoedelijk door de zijne en voert hem zo in triomf in hun kringetje.

"Wat enig mijnheer, dat u nog even komt."

"Ja, mijnheer, doddig gewoon," bootst Gijs Verhoef, de clown van de klas, de overdreven uithaal van de meisjesstem na. "Komt u ook, als wij er aan moeten geloven?"

"Nee jongeman, nee beste vrijer, die eer valt alleen de dames te beurt. Kordate mannen als jullie zijn, hebben zo'n ruggesteuntje niet nodig. Ik wou me er echter wel van overtuigen, of alle leden van het vrouwelijk corps er aan de ochtend van de vuurdoop nog al paraat uit zien."

Onder 't spreken door, is zijn oog op Anke gevallen, die zich wat achteraf houdt en haar blik afwezig over 't perron laat gaan.

"Ha," denkt het scherpziende oude heertje, "daar heb je er één, die de kluts nu al kwijt is."

(Wordt vervolgd.)

Gaat Australie Overstag?

Het Australische Ministerie van Buitenlandse zaken te Canberra is in een moeilijk parket geraakt ten aanzien van Nieuw Guinea. Zoals bekend wordt Nieuw Guinea gedeeltelijk door Nederland beheerd en gedeeltelijk door Australië. Nu is het eigenaardige, dat Indonesië niet eerder wil rusten, voordat West Nieuw Guinea, het Nederlandse deel, in de Indonesische republiek is opgenomen, terwijl het Australische deel daar (nog) niet bij gerekend wordt.

Indonesië, dat geen gelegenheid voorbij laat gaan, om Nederland aan te vallen als een "koloniale macht", heeft blijkbaar niets tegen Australië in een zelfde positie.

Het ligt voor de hand, dat Nederland meende te mogen rekenen op de steun en medewerking van Australië, wanneer het om Nieuw Guinea ging. Niet omdat ze beiden in hetzelfde schuitje zaten, maar vooral omdat Australië zich al lang niet lekker gevoelde in een steeds meer communistisch getinte Aziatische nabuurschap en heel blij was, dat daar tenminste nog een stukje Westerse democratie tussen bestond in de vorm van Nederlands Nieuw Guinea.

Maar . . . Indonesië werd toch wel een machtige buurman, met wie ook rekening gehouden moest worden. Die wellicht de een of andere dag dat blokje westerse democratie ook wel zou opslokken en wat dan? Australië achtte het daarom verstandig, ook goede vrienden te blijven met Indonesië. En als men goede vrienden wil blijven met twee, loopt men de kans geen één goede vriend over te houden . . .

Geen verdrag met Holland

Nederlandse regeringspersonen hebben volgens berichten uit Melbourne geheime besprekingen gehouden met de Australische minister van Buitenlandse zaken over het beheer van Nieuw Guinea. De vraag, wat Australië zou doen, als Nederlands Nieuw Guinea aangevallen zou worden, is daar stellig besproken. Gezegd wordt, dat Nederland geprobeerd heeft een verdrag te sluiten van wederzijdse hulp.

Dat is radicaal mislukt. De Australische minister R. C. Casey heeft pertinent ontkend, dat er zo'n verdrag gesloten zou zijn. Niettemin was de conferentie in Canberra een doorn in het Indonesische oog. "Waarom praat Australië met Holland en niet met Indonesië over de toekomst van West Nieuw Guinea?" vroeg de Indonesische Ambassadeur in Canberra, Dr. A. J. Helmi.

De Indonesische regering in Jakarta legde er nog een schepje bovenop. Dr. Subandrio, de minister van buitenlandse zaken "waarschuwde" Australië, geen militaire overeenkomst te sluiten met Nederland, een "koloniale macht". Een dagblad op Java noemde de conferentie in Canberra een "conferentie van duivels" en andere bladen noemden het een teken van agressie.

De witte vlag

In Australië schrok men hevig van zoveel "heilige" verontwaardiging. Officieel werd meteen verzekerd, dat — behalve in de kwestie van de souvereiniteit over Nederlands Nieuw Guinea — Australië en Indonesië de beste vrienden en buren waren. Erger, men stak de witte vlag uit in de richting van het Noorden door de Indonsische minister van buitenlandse zaken voor een bezoek aan Canberra uit te nodigen, vlak nadat de Hollandse onderhandelaars onverrichterzake vertrokken waren . . .

Die invitatie werd met blijdschap aanvaard. Het is te verwachten, dat Dr. Subandrio nu met alle macht zal proberen, Australië te overtuigen van het goed recht van de Indonesische eisen. En minister Casey heeft al publiekelijk gezegd, dat hij dat onderwerp met genoegen met Dr. Subandrio bespreken zal. Hetgeen nog niet wil zeggen, dat Australië meteen overstag zal gaan. Immers, Australië is in de SEATO en ANZUS verdedigingsovereenkomsten sterk verbonden aan de Ver. Staten. En Amerika bepaalt in hoge mate de houding van Australië ten aanzien van de Azie-politiek.

Indonesië weet dat ook wel en heef daarom bij monde van Subandrio gezegd: "We hopen dat de U.S.A. met meer activiteit stappen kan nemen tot een oplossing van het Nieuw Guinea vraagstuk, aangezien dit van groot belang zal zijn voor de bewaring van de vrede in dit gebied". Amerika behoeft maar met de vingers te knippen, zo neemt men aan, en Australië zal rustig toezien als Indonesië een inval in "West Irian" doet.

Natuurlijk zou Australië in dat geval wel eisen, dat zijn grens in Nieuw Guinea geeerbiedigd werd en daartoe zelfs beveiliging door de Ver. Staten vragen. Het is duidelijk, dat Australië er lelijk tussen zit. En haar grootste zorg is altijd haar eigen akelige leegheid, haar nauwelijks tien millioen inwoners, tegenover Indonesië's bevolking, waarvan president Soekarno onlangs zei, dat de 100 millioen spoedig bereikt zal zijn.

Ad. O.

Reisbureau
Wij verzorgen Uw reis per Schip, Vliegtuig, Bus en Trein.

Verzekeringen
Wij sluiten voorts alle soorten verzekeringen af: Auto, Brand, Levens, Ziekte, Gezinsbescherming, Inbraak, etc.

Bel of schrijf ons voor ervaren en betrouwbare service.
Vraag naar Mejuffrouw v. d. SPEK voor reisinformaties.
O. K. JOHNSON & CO., LIMITED
697 Bay Street - TORONTO 2, Ont. - Tel. EM 6-9488

THE MERCANTILE BANK OF CANADA
Geaffilieerd met de Nationale Handelsbank N.V. Amsterdam
Voor al Uw bankzaken
Maak gebruik van de diensten van
The Mercantile Bank of Canada
Spaar- en Girorekeningen
Safe-Loketten
Travellers cheques en Money Orders
Documentaire Accreditieven
Vreemde Valuta's
Overmaken van gelden van en naar Nederland.
Op ieder kantoor is Nederlands sprekend personeel
THE MERCANTILE BANK OF CANADA
Montreal, Que., 495 Victoria Square, Tel. UN 1-5573
Toronto, Ont., 210 Bay Street, Tel. EM 2-2551
Vancouver, B.C., 540 Burrard Street Tel. TA-8411

DE ECONOMISCHE ONTWIKKELING van Nederlands Nieuw-Guinea

Aan het rapport over Nederlands Nieuw-Guinea in 1957, dat door de Nederlandse Regering werd uitgebracht aan de Verenigde Naties, is het volgende ontleend.

De totale invoer in Nieuw-Guinea in 1957 bedroeg f 114,8 miljoen tegen f 94,8 miljoen in het voorgaande jaar en f 92,5 miljoen in 1955. Daar de totale uitvoer een aan de invoer tegengestelde ontwikkeling vertoonde, nl. f 30,9 miljoen in 1957 tegen respectievelijk f 34,3 miljoen en f 30,1 miljoen in de jaren 1955 en 1956, daalde het dekkingspercentage vrij sterk, nl. van 37 in 1955 tot 32 in 1956 en 27 in 1957.

De import van de particuliere maatschappijen steeg met 15%, de import van de aardoliemaatschappijen bleef vrijwel gelijk en de importen van het gouvernement, voor een groot deel liggend in de kapitaalssfeer, namen met ruim 80% toe. Iets meer dan de helft van de totale import kwam uit Nederland.

Evenals in vorige jaren richtte de export van bevolkingsprodukten zich voornamelijk op Nederland, West-Duitsland en Singapore. De uitvoer naar Australië nam sterk toe, o.m. van nootmuskaat.

Het betalingsverkeer van Nederlands Nieuw-Guinea met het buitenland loopt voor het overgrote deel over Nederland. Het directe betalingsverkeer met de omliggende landen neemt regelmatig toe, voornamelijk als gevolg van toenemende importen uit die landen.

In het tekort op de betalingsbalans wordt door Nederland voorzien door een rijksbijdrage, die in 1956 en 1957 respectievelijk f 77,8 en f 67,4 miljoen hebben bedragen. De verschillen tussen de totaalcijfers van de betalingsbalansen over 1956 en 1957 zijn zo gering, dat moet worden aangenomen, dat een consolidatiepunt is bereikt.

Er werden verschillende economische projecten in Nieuw-Guinea geëntameerd. Te Manokwari werd een machinaal houtbedrijf grotendeels in bedrijf gesteld; het produceerde in de tweede helft van 1957 3400 $m.^3$ bezaagd hout. In de volgende jaren zal de produktie tot 12000 $m.^3$ worden opgevoerd. Dit bedrijf maakte de oprichting mogelijk van een timmerfabriek, eveneens te Manokwari, die deuren, kozijnen e.d. vervaardigde ten behoeve van de bouwnijverheid. Te Manokwari kwam tevens een scheepsreparatie- en constructiebedrijf gereed. Dit is thans in volle werking en goed van orders voorzien. In Zuid Nieuw-Guinea werd nabij Merauke een mechanisch rijstbedrijf annex veeteeltbedrijf geprojecteerd. Een proefpolder kwam gereed. In het verslagjaar werd de rijstaanplant uitgebreid tot een oppervlakte van 120 ha.

WEGENBOUW OP NIEUW GUINEA

In het Basis-Bivak Waigo, 25 km. ten oosten van Teminaboean in Nederlands Nieuw Guinea, zijn 600 inheemse arbeiders in Augustus begonnen met het aanleggen van een 70 km. lange autoweg naar Amajaroe. De weg, welke moet dienen voor de afvoer van inheemse produkten naar de kust, wordt — op een pneumatische hamer na — geheel met handkracht gemaakt. Over ongeveer twee jaar zal het werk voltooid zijn. Het voedsel voor de arbeiders, die door het gouvernement worden verzorgd a raison van 75 cent per man per dag, wordt momenteel per boot van Teminaboean naar Waigo vervoerd.

De bovenste foto toont het aanbrengen van de verhardingslaag op het gereedgekomen wegprofiel.

Foto onder: Een boomstam van enkele tonnen voortslepen is kinderspel voor een grote groep trekkers. Soms moeten de stammen op deze wijze enkele kilometers ver worden getransporteerd.

FAAM PEPERMUNT
uniek in kwaliteit

Vraagt Uw winkelier naar FAAM Pepermunt.

Overal verkrijgbaar. Drie grote rollen voor 25 cent.

FAAM, not too strong, just right for your taste.

IMPORTEUR
VAN'S IMPORTING LIMITED
Box 826 Hamilton, Ont. Phone JAckson 8-3769

DUTCH BOOKSTORE
H. VAN PELT
25 Hiawatha St., - ST. THOMAS
Voor het Hollandse boek zijn wij het
VOORDELIGSTE ADRES
Vraagt onze lijsten!

ALBERTA AAN DE LIJN

door Tini Van Ameyde

Reeds eerder vertelde ik U van de groeiende Hutterite kolonies in onze provincie, die een probleem gaan vormen. Dergelijke besloten nederzettingen vallen onder de Communal Properties Act, die bepaalt, dat geen grond mag worden aangekocht binnen de afstand van 40 mijl van een reeds bestaande k lonie. In Zuid Alberta gaat het nu met spoed in de richting, dat er geen voldoende ruimte meer beschikbaar is. Daar van verscheidene plaatsen en lagen der bevolking klachten binnenkwamen, werd kortgeleden door de regering een comité benoemd om een diepgaande studie te maken van het Hutterite vraagstuk. Dit houdt nu zitting in Lethbridge, Calgary en Edmonton om organisaties en particuliere personen gelegenheid te geven hun bezwaren en zienswijzen kenbaar te maken.

Enkele klachten zijn: Dat in tegenstelling met de wet wel land is gekocht door de Hutterites binnen de straal van 40 mijl. Dat zij door hun massale aankopen tegen wholesale prijs de kleinhandel in gevaar brengen. Dat zij geen income tax betalen wat hen in een gunstiger positie stelt dan de gemiddelde farmer. Dat zij door hun afgezonderd leven zich onttrekken aan de verantwoordelijkheid van hun Canadese burgerschap en niets bijdragen tot de ontwikkeling van hun land. Dat de meeste Hutterite kolonies hun eigen scholen hebben (met godsdienstig onderricht), waar het onderwijs achter staat bij dat van de public school. Reden, waarom men het buiten werking stellen van deze scholen eist, zodat deze kinderen naar de public school moeten, wat tevens een einde zou maken aan hun isolement.

VAN VRIJHEID EN KINDERBESCHERMING

In hoeverre al deze beschuldigingen juist zijn, is gelukkig niet aan ons om te beoordelen. Ik hoop alleen, dat U niet de indruk hebt, dat de Hutterites van hetzelfde slag zijn als de beruchte Doukhobors in B.C. Hutterites zijn hardwerkende, eenvoudige, vreedzame en streng godsdienstige mensen, die geen vlieg kwaad doen en wier enige fout (in de ogen van vele anderen) is, dat zij hun eigen leven wensen te leiden zonder zich te vermengen met de buitenwereld. En fout kan men dat moeilijk noemen. De uitslag van het onderzoek en de maatregelen, die onze regering daarna zal nemen, zullen uitmaken of voor hun opvattingen plaats is in ons land, waarvan we zo graag met trots zeggen, dat het voor iedereen "a free country" is.

Een bijzonder tragisch geval van kindermishandeling, die de dood tengevolge had, veroorzaakte in onze provincie een storm van afgrijzen en verontwaardiging. Na het eerste bericht in de pers stroomden van alle kanten de reacties binnen, alsof de bevolking opeens was wakker geworden en ontdekte, dat er iets haperde aan een samenleving, waarin zoiets mogelijk was. Bij het proces tegen de vader bleek n.l., dat buren en vrienden op de hoogte waren van het feit, dat het kind meermalen zwaar mishandeld was, zonder dat iemand dit doorgegeven had aan de autoriteiten.

The Hon. A. J. Hooke, provincial secretary, stelde de oprichting van een Vereniging tot bescherming van kinderen voor, want — het is een bittere waarheid — we hebben wel een Dierenbescherming, maar geen Kinderbescherming. Natuurlijk is er de Child Welfare Act en een aantal sociale werkers om op de naleving van deze wet toe te zien, maar dit blijkt een onvoldoende protectie. Mr. Hooke ontving een enorm aantal brieven, wat hem de steun verzekerde van meer dan 75.000 mensen, de diep geschokt waren door het gebeurde en aandrongen op onmiddellijke actie om een herhaling te voorkomen. Community Services en Welfare Societies steken nu de hoofden bij elkaar om te bepalen wat gedaan moet worden om te komen tot voldoende en accuraat werkende Kinderbescherming. Hoe jammer, dat er altijd eerst iets vreselijks gebeuren moet voor de ogen open gaan. En hoe onbegrijpelijk, dat er mensen zijn, die in zo'n geval stilzwijgend hun eigen gang gaan zonder een hand uit te steken. Zijn zij niet even schuldig als de ouders?

BUISMAN's AROMA

maakt het hele verschil

• Ook bij soluble koffie doet een beetje BUISMAN's Aroma wonderen.

Vraag Uw winkelier of schrijf voor adressen aan:

CANADIAN BUISMAN CO. LTD. • 221 HALL-BUILDING
789 WEST PENDER STREET • VANCOUVER I-B.C.

MOMENTOPNAMEN UIT B.C.

Op een open plek in de heuvels, 15 mijlen buiten Penticton zal binnenkort een reusachtige radio-telescoop worden gebouwd.

De telescoop wordt zo hoog als een gebouw met 9 verdiepingen. In het centrum komt een spiegel van 84 ft. in doorsnee, die in alle richtingen gedraaid kan worden en dag en nacht in werking zal zijn.

De geleerden zullen met deze radio-telescoop veel meer kunnen ontdekken omtrent de sterrenhemel dan tot nu toe met het Dominion Astrophysical Observatory in Saanich.

U kent de spreekwoorden: Kolen naar Newcastle dragen, uilen naar Athene brengen en water naar de zee dragen?

In Nanaimo hebben ze er nog één: vuur naar de brandweer rijden. Een man kwam daar met zijn brandende auto aanrijden en vroeg of de brandweer blussen wilde. De heren kregen hun werk als het ware op de stoep gepresenteerd.

Vanwege de ferry staking in Mei moest Victoria een van de Centennial attracties missen. Dat is onlangs goedgemaakt. Vier gebaarde mannen uit New-Westminster, uitgedost in klederdrachten uit de vorige eenw lieten zich in de stad bewonderen, rijdende op "penny-farthing" fietsen (U weet wel, een heel groot voorwiel en een klein achterwiel). Ze hadden niet te klagen over belangstelling.

De bevolking van Errington vindt het niet leuk, dat behalve zijzelf niemand schijnt te weten waar dit plaatje ligt of zelfs dat het bestaat. Daar wordt nu wat aan gedaan. In anwoord op een desbetreffend verzoek heeft het B.C. Travel Bureau beloofd Errington plus haar aantrekkelijke bezienswaardigheden en natuurschoon op te nemen in de eerstvolgende verschijnende brochure van dat district.

Er zijn al enige tijd besprekingen gaande om Saanich en Victoria te verenigen. Het voor en tegen wordt grondig overwogen en beide zijn erg bang eraan te kort te komen. Eén van de problemen is de naam, die de toekomstige stad zal dragen, als het ooit zover komt. Saanich wil geen Victoria gaan heten. Het zou beledigd zijn, als de naam Saanich verdonkeremaand zou worden. Saanich kan natuurlijk ook niet, om de zelfde reden voor Victoria, maar dan in sterkere mate. Maar aan suggesties geen gebrek: Jan Publiek kwam al met Vicnich, en Sictoria en zelfs Sa(a)nitoria aan. Er zal echter nog wel heel wat water door de Fraser stromen voor de samenvoeging een feit wordt.

Het dagblad "The Daily Colonist" in Victoria vierde de 11de December haar 100 jarig bestaan. Ter ere van deze verjaardag werd een extra editie uitgegeven en het aardige daarvan was, dat ze nieuws bevatte van de laatste 100 jaren in plaats van over de laatste 24 uren.

In dezelfde krant kon het publiek lezen over de dood van Koningin Victoria in 1901, de opmars van Generaal Buller tegen de Boeren in Transvaal in 1900, Napoleons nederlaag tegen de Pruisen in 1870 en Chamberlains belofte van een vrede in 1938. Maar het aantrekkelijkst waren wel de advertenties en er stonden er een heleboel in. Verse melk, 25 ct. een gallon (1870). Een andere advertentie uit hetzelfde jaar: Waarom 50 ct. betalen voor een maal eten, als U voor 25 ct. terecht kunt in het Victoria Restaurant? Bier kostte in 1886 5 ct. per glas. In 1892 werd voor $900.00 een lap grond aangeboden met huis, schuur en kippenhok erop, op 1 mijl afstand van het spoorwegdepot in Victoria.

Kom er nou es om!

De verjaardagtaart was in de vorm van een stapel Colonists gebakken, compleet met opschriften. De Daily Colonist begon in 1858 als een weekly. De eerste redacteur was William Smith, geboortig uit Nova Scotia; hij veranderde zijn naam echter in Amor de Cosmos toen hij in het Westen aankwam. Na 2 jaren waren er al meer dan 3000 abonnees op de Colonist en werd er een dagblad van gemaakt. Het is de oudste krant ten Westen van de Great Lakes.

In de Art Gallery van de University of B.C. in Vancouver hing gedurende December een verzameling schilderijen uit de 15de—17de eeuw. De 49 doeken waren merendeels afkomstig uit Nederland, Vlaanderen, Duitsland en Italië. Er waren o.a. werken van Frans Hals, Van Dyck, Pieter Breughel en Gerard Dou.

De Cowichan Indian Band heeft op zich genomen om een oud stenen kerkje op Komiaken Hill in de buurt van Cowichan Bay te restaureren, zodat het weer in gebruik genomen kan worden. Het schilderachtige kerkje werd in 1870 door een Roomse priester gebouwd met hulp van de mensen uit Cowichan. Teneinde een en ander te kunnen financieren verkocht de priester boter, waarom de kerk de fraaie naam "The Butter Church" kreeg. Het kerkje werd slechts 10 jaar gebruikt en in de 80 jaren sindsdien zijn successievelijk deuren en ramen "verdwenen". Er is niet veel meer dan 4 staande muren met een dak van over. Het is te hopen dat bij de restauratie het gebouwtje zijn pictoresque aanzien behoudt.

Riek Kruizinga

CROSSWORD ANSWER

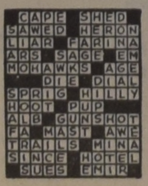

Lezers schrijven:

CRITIEK MET BEGRIP

"C.C. bevalt ons best, alhoewel we al het daarin geschrevene niet kunnen onderstrepen. We missen er heel vaak in een klaar geluid, b.v. zoals de Bijbel ons in Holland geleerd is. In CC Panel van 21 Nov. kan ik . . . en . . . niet volgen. In een wolk van woorden worden daar heel wat dingen gezegd, maar waar haalt men dat allemaal vandaan? Prof. Scholten vind ik de beste auteur; jammer voor C.C. dat hij niet meer elke week schrijft. Maar we blijven C.C. lezen, ook om begrip te tonen voor de grote moeilijkheden, waarmee een blad als C.C. hier in Canada te kampen heeft.

G. H. te S.

Eén uit een serie mededelingen betreffende de diensten der Ontario Regering

„Zonder vooruitziende blik gaat het volk ten onder"

Het Ontario Department of Planning and Development heeft een levendige belangstelling voor de duizenden inwoners van Ontario, die hier de laatste jaren uit vele landen gekomen zijn om zich te vestigen in onze Provincie.

De kennis, die U meegebracht hebt, heeft onze Canadese cultuur verrijkt en heeft enorm bijgedragen tot de voorspoedige ontwikkeling van Canada en Ontario in het bijzonder.

Een voorname functie van dit Department is om plannen te maken voor de toekomstige welvaart van deze provincie — om te garanderen dat volledige werkverschaffing en uitdrukking van Uw talenten in het door U gekozen land verwezenlijkt mogen worden.

Het Department is bezig door middel van de Community Planning Branch nieuwe steden te scheppen, ontgonnen aan de noordelijke wildernis en gemeenten te helpen in hun plannen voor uitbreiding en herontwikkeling.

Door de Trade and Industry Branch moedigt het Department nieuwe industrie aan zich te vestigen in de Provincie, die daarbij nieuwe werkmogelijkheden verschaft voor iedereen.

De Housing Branch, in samenwerking met de Dominion Regering, past de Housing Development Act toe, die ontworpen werd om het huizentekort op te heffen.

Conservation Branch leidt de werkzaamheden tot natuurreservering in Ontario door op de beste wijze gebruik te maken van onze natuurlijke bronnen van water, land, bos, dierenleven en ontspanningsgebieden.

Civil Defence komt eveneens onder de jurisdictie van dit Department.

Deze veelomvattende werkzaamheden worden ondernomen, opdat U verzekerd kunt zijn van een veelbelovende en voorspoedige toekomst in Ontario. Laat iedereen deelnemen in de groei van Ontario door een actieve belangstelling te tonen voor de aangelegenheden van zijn gemeenschap!

ONTARIO DEPARTMENT OF PLANNING & DEVELOPMENT

Hon. W. M. Nickle, M.B.E., M.C., Q.C.
MINISTER

Hon. Leslie M. Frost, Q.C., LL.D.
PRIME MINISTER

DE KERKEN IN 1958

(Van onze Kerknieuws-correspondent)

Laten we samen zien wat er geschiedde in 1958 in Canada in de "inmigrantenkerken". We hebben dit jaar enige aantekeningen gemaakt. Het is allicht niet volledig, doch wat niet ruchtbaar gemaakt is kunnen ook wij niet weten.

CHR. REF. CHURCH

JANUARI 1958.

Rev. H. J. Triezenberg te Brantford, Ont. overleden.

Rev. H. Wieringa em. pred. van Sarnia, Ont. overleden.

Nieuwe kerk te Toronto, *Weston* in gebruik genomen.

FEBRUARI

Rev. M. Vrieze te Oshawa nam het beroep naar Calgary II aan.

Rev. J. Kuntz te Schoonebeek, Ned. nam het beroep aan naar Orillia.

New Glasgow N.S. en *Galt, Ont.* georganiseerd.

MAART

Rev. A. H. Venema te Kitchener, Ont. nam het beroep aan naar St. Catharines, Ont.

Rev. K. Hart te Wallaceburg, nam het beroep aan naar Peterborough, Ont.

Rev. W. L. Van der Beek te Brooks, Alta. nam het beroep aan naar Richmond, B.C.

Ds. L. Praamsma te Groningen Ndl. nam het beroep aan naar Toronto I, Ont.

Rev T. Heyboer te South Olive nam het beroep aan naar Abbotsfort, B.C.

Rev. A. H. Oussoren te Vancouver Bethel legt zijn ambt neer en gaat over naar de United Church.

Kerkgebouw te *Iron Springs*, Alta verbrand.

Nieuwe basementkerk te Essex, Ont. in gebruik genomen.

APRIL.

Rev. F. L. Dahm emer. pred. nam het beroep aan naar Leamington, Ont.

MEI.

Rev. M. Dornbush te Taber, Alta. nam het beroep aan naar Brandon, Man.

Rev. J. Van Harmelen te Brampton, Ont. nam het beroep aan naar Oshawa, Ont.

Rev. C. Tuininga te Williamsburg, Ont. nam het beroep aan naar Ladner, B.C.

Rev. G. Bouma te Essex, Ont. nam het beroep aan naar London, Ont.

Nieuw kerkgebouw te *Blenheim* in gebruik genomen.

JUNI

Rev. D. J. Scholten te Lethbridge, Alta. nam het beroep aan naar Brantford, Ont.

Rev. J. Kuiper te Zevenhuizen, Nedl. nam het beroep aan naar Forest, Ont. (komst nog steeds niet zeker wegens keuringsmoeilijkheden).

Rev. J. Van der Kieft te Aylmer, Ont. gaat met emeritaat.

Rev. H. de Moor te Enschede, Nedl. nam het beroep aan naar Strathroy, Ont.

Nieuwe kerken georganiseerd te *Dunnville, Ont., Navan, Ont.* en *Halifax, N.S.*

JULI.

Rev. Schoolland Vancouver, B.C. nam het beroep aan naar Alto, (Wisc.)

Rev. R. Bronkema te Dresden, Ont. beeindigt de hulpdienst aldaar.

Rev. P. M. Jonker te Belleville, Ont. nam het beroep aan naar Brampton, Ont.

Rev. G. Ringnalda te Oudehorne, Ndl. nam het beroep aan naar Lindsay, Ont.

Rev. J. Hoogland te Woodstock, Ont. nam het beroep aan naar Langley, B.C.

Eigen kerkgebouw te *Niagara Falls* in gebruik genomen.

AUG.—SEPT.

Cand. J. G. Kunst nam het beroep aan naar Galt, Ont.

Cand. J. Koopmans nam het beroep aan naar Aylmer, Ont.

Cand. J. Kuivenhoven nam het beroep aan naar Lethbridge, Alta.

Cand. A. G. Van Eek nam het beroep aan naar Exeter, Ont.

Cand. G. Nonnekes nam het beroep aan naar Edmonton Jasper Place, Alta.

Mr. J. Joosse benoemd als stated supply te Dresden, Ont.

Rev. C. Witt te Trenton, Ont. nam het beroep aan naar Flint, Mich.

Rev. R. Groeneboer te Acton, Ont. nam het beroep aan naar Vancouver II B.C.

NOVEMBER.

Rev. W. Feenstra te Haney, B.C. nam het beroep aan naar Woodstock, Ont.

Rev. J. v. d. Meer te Barrie, Ont. nam het beroep aan naar Essex, Ont.

Nieuwe *Classis British Columbia* georganiseerd.

DECEMBER.

Rev. D. N. Habermehl te Wormer, Ndl. nam het beroep aan naar Newmarket, Ont.

Rev. G. Van Laar van Smithers, B.C. nam het beroep aan naar Zillah, Wash.

Rev. A. Disselhoen van Winnipeg, Man. gaat met emeritaat.

Rev. G. Rienks van Wormerveer, Ndl. nam het beroep aan naar Pembroke, Ont.

FREE CHR. REF. CHURCH

JANUARI 1958

Rev. C. Noordegraaf doet intrede te Chatham, Ont.

Nieuwe gemeenten georganiseerd te *London en Edmonton.*

De gemeente te *Alberni* werd opgeheven.

CANADIAN REF. CHURCHES

Rev. J. Mulder van Gees (Ned.) naar Homewood, Man.

FIRST CAN. REF. CHURCH

te Hamilton vraagt samenspreking aan met de Chr. Ref. Church.

REF. CHURCH

Cand. J. Moerman nam het beroep aan naar Galt, Ont.

Cand. J. van Oostveen nam het beroep aan naar Cooksville, Ont.

Rev. J. Rezelman naar Withby, Ont.

Rev. G. J. Van Nie van Koudum, Ndl. naar Stoney Creek, Ont.

Rev. J. Bekkering naar Hamilton, Ont.

Rev. J. Van Kuiken van Hamilton, Ont. naar Weston, Ont.

Rev. R. v. d. Pol van Drayton, Ont naar Leamington, Ont.

Rev. J. Falkenburg van Toronto, Ont. naar Brielle, Ndl.

Rev. H. Kolenbrander naar Guelph, Ont.

Rev. J. A. Heldring ging van Dunnville, Ont. naar Edmonton, Alta.

De *Revs. Dijkstra* en *Endert* gingen naar de U.S.A., terwijl Rev. *G. Molenaar* een benoeming aannam als leraar aan een Highschool in Canada.

Een nieuwe gemeente werd gesticht in *Whalley, B.C.* Meer gegevens staat ons van de Reformed Church niet ten dienste.

Zie hier in vogelvlucht een beeld hoe de kerken van Nederlandse oorsprong in beweging waren in 1958. Het bewaren en vermeerderen der kerk is een taak opgedragen door de Koning der Kerk Jezus Christus. Ondanks onze verdeeldheid op kerkelijk terrein gaat het werk Gods door. Ook ons getuigenis jegens onze Canadian broeders en zusters. De Kerk van Hamilton (Chr. Ref.) heeft een evangelist benoemd in vaste dienst.

Zodra de taal-moeilijkheden overwonnen worden begint de eis tot getuigenis al meer en meer toe te nemen. Geve God ons meer en meer ingang onder het volk dat ook ons volk is sinds we burgers werden van Canada. En moge de bijvoeging (Dutch) meer en meer verdwijnen.

Thamesville, Ont. A. Bisschop

Progressive Farmers and Smaller Land Owners

Now is the time to get your soil tested and, if suitable, we will show you how to make up to

$ 1000 Per Acre Clear Profits

By growing our specialized items and have your market supplied.

For details write at once for spring season to

Specialized Growers Association

BROOKLIN, ONTARIO

Van Delft's Bookhouse

223 Hess St. S., Hamilton, Ont.

HOLLANDSE SCHEURKALENDERS

Maranatha, Honigdroppels, Filippus, Kruimkens van 's Heeren Tafel, Gezelle Meerburg.

$ 1.50 postpaid.

Oranje kalender, $ 1.25 postpaid.

Daily Manna kalender, $ 2.25 postpaid.

Gaat U naar Holland?

Reis per Holland-Amerika Lijn

Famous for Service

J. VANDER VLIET

304 Dundas St. W. - Telef. 4641

TRENTON, ONT.

Vooruitstrevende mensen

in de gehele wereld organiseren hun tijd en hun leven met de losbladige

SUCCES AGENDA

(SEVEN STAR DIARY)

Uw ideale privé-secretaresse, Uw tweede geheugen, dat altijd voor U klaar staat en U helpt Uw werk en Uw leven tot een succes te maken.

In één boek — losbladig — Uw dagboek, maandoverzicht, kasboek, adresboek en notitieboek.

Leather wallet complete with 1959 refill $ 7.40

Plastic wallet complete with 1959 refill $ 4.95

1959 Refill (including special information for Canada) . . . . $ 2.45

VERKRIJGBAAR BIJ:

Toronto: University-Book Store, Walter Koppel, 609 Yonge Street.

Weston: VandeRiet's Bookstore, 215 Main St. N.

Hamilton: Van Delft's Book House, 223 Hess St. S.

Montreal: Teldonck Co., 1548 Bishop St. # 202.

Of bij: SUCCESS MAIL SERVICE, 1565 Spring Rd., Clarkson, Ont., die U op verzoek ook gaarne een duidelijke folder zendt. HOLLANDSE INHOUD 1959 in de SENIOR-MAAT is $ 2.35.

BETROUWBARE USED CARS

Alle merken

ALBERT HARTHOLT

Chevrolet-Oldsmobile

WESTON MOTORS LTD

Tel. CH 1-5231

4 MAIN ST. N. — WESTON, Ont

NEEM NU EEN ABONNEMENT OP

het goed verzorgde en aantrekkelijke weekblad

De Elisabethbode

Slechts $ 2.20 per jaar bij vooruitbetaling.

CHR. BOOK AND MAGAZINE CENTRE

P.O. Box 501, Hamilton, Ont.

JOHN BROEKSTRA De eerste Hollandse

HORLOGEMAKER van Hamilton en wijde omgeving

145 Herkimer Street Phone JA 7-6387

30 jaar ervaring - Redelijke prijzen - Gegarandeerd werk

VERLOVINGSRINGEN gemaakt naar maat

Hollandse gouden en zilveren sieraden in voorraad

In STONEY CREEK: Jerry's Garage

In ST. CATHARINES: 40 York St., Phone MU 4-2895

Laat Uw Ouders uit Holland overkomen onder deskundige geleide

ZONDER EXTRA KOSTEN

met Koops Gezelschapsreizen

Wij verzorgen zowel de heen- als de terugreis, zodat Uw Ouders voor de terugreis niet gebonden zijn aan een bepaalde datum. In Nederland wordt Uw familie bezocht door onze reisleidster, die reeds verscheidene reizen persoonlijk geleid heeft.

Vraagt verdere inlichtingen bij

Koops Travel Service

HET GROOTSTE NEDERLANDSE REISBUREAU IN CANADA

POSTBOX 176 - SHOPPING CENTRE - BURLINGTON, ONT.

Tel.: NE 4-1813 (dag en nacht). Donderd. en Vrijdag open tot 9 u.

VANNOORT'S MEATPACKERS

WENSEN AL HUN CLIENTELE, VRIENDEN EN BEKENDEN EEN

VOORSPOEDIG 1959

Bel op voor Uw orders:

RO 7-3872 of RO 9-8407

FIAT STUDEBAKER

Nieuwe modellen

GEBRUIKTE AUTO'S

EAST END SALES & SERVICE

JOHN ZIJLSTRA, Eig.

ALLE REPARATIES

TEL. 3-0240

" 3-0241

R.R.3, ST. THOMAS, ONT.

Kerknieuws

CHR. REF. CHURCH

Aangenomen naar Pembroke, Ont., Rev. G. Rienks te Wormerveer (Nederland).

Beroepen te Rocky Mountain House, Alta. Rev. J. Bijlsma te East Paris, Mich.

Bedankt voor Taber-Vauxhall, Alta. Rev. J. G. VanderZiel van Saskatoon, Sask.

Bedankt voor Kitchener, Ont. Dr. R. Kooistra te Red Deer, Alta. voor Bowness-Montgomery, Alta., Rev. N. B. Knoppers te Beverly, Edmonton, Alta.

FREE CHR. REF CHURCH

Bedankt voor Londen, Ont. Ds. S. Wijnsma te Broek op Langedijk, Ndl.

REFORMED CHURCH

Bedankt voor Waterloo, N.Y. (Tyre) Rev. C. H. Schipper te Woodstock, Ont.

CALVIJN HERDENKING

De Reformed Church in Amerika maakt in The Church Herald bekend, dat op $600 na is voldaan aan het voorgestelde bedrag van $3500 dat deze denominatie wil geven ter restauratie van de Calvijn kapel in Geneve, Zwitserland.

Calvinisten in de hele wereld dragen bij tot deze restauratie in 1959, waarin herdacht wordt de geboorte van Calvijn in 1509 en de stichting van zijn Gereformeerde Hogeschool in Geneve in 1559.

De Synode van de Reformed Church heeft de inzameling voor dit doel bij alle kerken aanbevolen.

ONDERWIJS IN ALBERTA

Allen die geinteresseerd zijn bij gegevens over Onderwijs in Alberta willen wij verwijzen naar het Januari-nummer van de provinciale gouvernementsuitgave "Within Our Borders" dat een compleet overzicht van het onderwijs in deze provincie geeft. Nummers van deze publicatie kunnen aangevraagd worden bij "Within Our Borders", Room 502, Legislative Bldg. Edmonton.

EEN HERDENKINGSRAAM

Er bestaat een plan, dat namens alle Nederlanders in British Columbia ter gelegenheid van het 100-jarig bestaan van de provincie een gebrandschilderd raam zal worden aangeboden ter plaatsing in het nieuwe Civic Auditorium in Vancouver zo lezen wij in het bulletin van de Chr. Ref. Church te New Westminister. De bedoeling is, dat hiervoor gemiddeld $1.— per gezin gegeven wordt.

VOOR DE BABY

Mrs. Nederlof plaatste een berichtje in het bulletin van de Third Chr. Ref. Church of Edmonton, Alta. dat er een baby-uitzet nodig was bij een van de kerkleden. Om iedereen de gelegenheid te geven, een luier of een hemdje te geven werd op Kerstdag een grote doos in het basement van de kerk neergezet . . . In het volgende bulletin (28 December) kon alle gevers dank betuigd worden; de uitzet was practisch compleet.

C.L.A. Nieuws

SARNIA — De local Sarnia van de C.L.A.C. hield op Vrijdag 5 December een goed bezochte vergadering o.l.v. Mr. E. VanderKloet. De voorzitter gaf een overzicht van de gebeurtenissen, die geleid hebben tot afscheiding van een aantal locals en het aftreden van het dagelijks bestuur. Een lid van het Nationaal Bestuur gaf hierbij nog enige toelichting, waarna vragen hieromtrent werden beantwoord. Een motie werd aangenomen, waarin de local uitspreekt, volkomen accoord te gaan met de beslissing van de laatstgehouden conventie met waardering over de actie van de minderheid in het Nat. Bestuur. Speciaal werd uitgesproken, dat persoonlijke beschuldigingen aan het adres van de heer G. VanderZande volkomen ongemotiveerd waren en de blaam welke hem hierdoor getroffen heeft zeer misplaatst was. Hierna gaf een der leden een uiteenzetting van doel en taak der C.L.A.

Wegens periodiek aftreden werden in de plaats van de heren E. VanderKloet en S. Sipkens tot bestuursleden gekozen de heren H. Antonides en F. Fokkema.

B.

De Here verblijdde ons door de voorspoedige geboorte van onze dochter

JO-ANNE

Ds. en Mevr. H. de Moor.

Strathroy (Ont.),
132 Front Street.
20 Dec. 1958.

Verloofd:

WILLY J. VINK
en
ALE J. SPEERSTRA

Strathroy
Bowmanville } 1 Jan. 1959.

Te koop aangeboden:

EEN 5 ACRE FARM

Goed huis en barn met hydro, aan de rand van Gorrie. De Maithland river loopt langs het land. Genoeg werk in de omgeving. Prijs $ 3500. John Van De Kamp, Gorrie, Ont.

Uit het volle leven nam God tot zich

Br. J. GROEN,

in de leeftijd van 46 jaar.

Trooste de Here zijn vrouw en kinderen in dit smartelijk verlies.

Ps. 103 : 8.

Namens de Mannenvereniging "Search The Scripture" te Bowmanville:

J. Rekker, Voorzitter.
C. A. Bos, Secretaris.

NEERLANDIA SCHOOL desires

A PRINCIPAL

in a six room school. Principal to teach grades nine and ten. School term commences Sept. 1st, 1959. For further information contact Albert Elgersma, secr. of Chr. School Soc. Neerlandia, Alberta, Canada.

BIJBELS - BOEKEN

Vraagt catalogi bij

VandeRiet's Bookstore

215 Main St. N., Toronto 15

Geschenk Pakketten naar Nederland

Uw Familie in Nederland vindt het zo fijn om eens een pakketje uit Canada of Amerika te ontvangen!
LAAT HET IETS GOEDS ZIJN!

Wij zenden voor U, geheel franco huis, zonder kosten voor hen:
5 pond eerste soort Koffie(bonen) voor slechts $ 6.00.
5 pong Thee ook $ 6.00, mag ook gecombineerd worden.
Of zend hen dit jaar eens een KAAS PAKKET.
Voor $ 1.50 een Edammer kaas van 2 lbs.,
per kistje van 12 stuks $ 17.00
Voor $ 2.50 een Edammer kaas van 4 lbs.
Voor $ 3.50 een grote Edam Broodkaas van 5½ lbs.
Voor $ 4.50 een grote Nagelkaas of Leidse kaas van 8 lbs.
Voor $ 5.00 een volvette Gouda kaas (of v.v. Komijne) van 10 lbs.

Zend ons Uw money order en de adressen waar het heen moet, met Uw adres als afzender.
Wij doen er een kaart bij in van de afzender, met beste wensen voor 1959.

VANDER VEEN'S IMPORTING CO.

1505 GRANDVILLE AVE. GRAND RAPIDS, MICH., U.S.A.

INGEZONDEN:

WIE HELPT?

Dear Sir,

Vorige week hebben enige jongelui uit Iron Springs een bijeenkomst gehad en zijn overgegaan tot het oprichten van een Christelijke Film Vereniging. Wij zijn daarna de winkels langs gegaan en hebben een 16 mm projector gekocht. Verder hebben we inlichtingen ingewonnen aangaande films. Van de Public Library in Lethbridge en van de National Film Board (via de library) kunnen wij films krijgen zoals Opening of Parliament, Canada at the Coronation, natuurfilms en sportfilms. Van de Lutheran Church zijn ook enige films te krijgen.

Kunt U ons aan films helpen, of aan adressen waar wij films kunnen krijgen? Weet U of er nog andere clubs zijn in Canada? Weet U daar adressen van? Wij zouden het zeer op prijs stellen, hierover van U te horen. Wij hebben veel geld uitgegeven, maar hopen er goede Christelijke entertainment mee te hebben, deze winter in Zuid Alberta.

Yours truly,
G. H. Van Zeggelaar
Box 143 Iron Springs, Alta.

Eigenlijk was dit geen ingezonden stuk, maar de jongelui in Iron Springs worden waarschijnlijk het beste geholpen op deze manier. Iedereen die hen kan helpen of met hen in contact wil treden, kan nu rechtstreeks schrijven. De redactie van C.C. kan onmogelijk het werk gaan doen van een "Chr. Film Actie in Canada", door adressen te verzamelen en correspondentie te gaan voeren over films, enz. Maar wij hopen op deze manier dan toch een handje te helpen en verwachten als tegenprestatie alleen, dat de Film Vereniging(en) ons van hun vorderingen en ervaringen af en toe iets laten horen.

INGEZONDEN

UIT EEN BRIEF UIT HOLLAND

Maarn, 10 December 1958

. . . Wat Osborn betreft, dat is een heel bittere teleurstelling geworden. Door het krantje "Kracht van Omhoog" waren we op zijn bezoek voorbereid. Ik had de film "Java-Harvest" gezien. Bob maakte de voorbereidingsavond mee, waarop Osborn zelf zei, dat iedereen zou genezen. We verwachtten, dat zeer veel mensen tot God zouden komen. O, er kwamen wat mensen. Bob is heel veel avonden, ook met zieken, in Den Haag geweest. We wilden niet over 1 keer oordelen.

Het waren er zo weinig, die genazen en . . . ZIJN ze genezen? Eerlijk gezegd twijfel ik er aan. Ik weet van de mensen die ik ken, slechts 1 psychisch geval, zij was haar pijn kwijt, maar anderen, ingelovig, die hun krukken weggooiden, kregen een grote inzinking, lichamelijk en meestal daardoor ook geestelijk. God heeft Osborn hier niet willen gebruiken.

Is hij te goeder trouw? Ik weet het niet. Heel erg jammer . . .

C. M. van Aardenne,
(maatschappelijk werkster.)
W. C. H.

NAAR HOLLAND?

Voor al Uw reizen per BOOT of per VLIEGTUIG vraag vrijblijvend advies van:

C. STEENHOF

43 Crane Ave., Weston, Toronto 15
Telefoon CH 1-0811
Voor Hamilton: Tel. MI 8-3748

Loenen's Chr. Bookhouse

533 E. 10th, Ave.
NEW WESTMINSTER, B.C.

Nu 9 delen verschenen van de serie **"Bijbel en Archaeologie".** Enkele titels: "De toren van Babel", "De tempel van Jeruzalem", "Samaria", "Babylon en het Oude Testament". Per deel $ 1.20—$ 2.75.

WILLEM G. POOLMAN

advocaat
notaris
meester in de rechten

200 Bay St., Toronto
tel.: EM 6-3949
's avonds: CH 4-8986

NEDERLANDSE EN CANADESE RECHTSADVIEZEN

Verdien een boek . . .

Geef een boek als geschenk

Het kost U niets om in het bezit te komen van een aantal mooie en goede boeken. U behoeft alleen het gesprek op Calvinist-Contact te brengen, als U op bezoek bent bij familie of vrienden, die dit blad nog niet lezen. De rest is niet moeilijk, nu ons blad steeds actueler en aantrekkelijker gaat worden.

Voor elke abonne, die U op die manier aanbrengt, kunt U uit onderstaande lijst een boek als premie kiezen. De enige bepaling is, dat U tegelijk met de opgave van het nieuwe abonnement het abonnementsgeld van $ 4.00 opstuurt. Maak gebruik van het gemakkelijke formulier op de achterpagina van dit blad.

Onze lijst van Premieboeken

voor het aanbrengen van één nieuwe abonné voor "Calvinist-Contact"

S. P. Akkerman,	Zand en Klei
M. Apperloo.	De laatste tocht
L. H. Stronkhorst,	Kinderen der Mensen
A. M. Briggs,	Het is mijn broeder
Jouke Brouwer,	De nieuwe Aarde
J. Van Doorne,	Het kind Hans
Jo Van Dorp-Ypma,	Domine in Laodicea
M. E. 't Hart	Woningruil
Henk Krijger,	De witte duiven
P. Terpstra,	De kleine Residentie
J. Visser—Roosendaal.	In 't laatste kwartier
Marjorie Buckingham	Broad is the way (Meisjesboek)
P. Terpstra	De einder is te ver
G. Van Bokhorst	Een veelbewogen jaar (Jongensboek)
Dr. A. De Bondt	De Satan
Jo Kalmijn—Spierenburg	Moeder vertelt
—	Moeder vertelt verder
M. A. M. Renes—Boldingh	Het Licht wint (Kerstverhalen)

Voor 2 abonnees:

Arjen Miedema	Gesprekken met Gabriel
Ds J. J. Buskes Jr.	De komst van het Koninkrijk (Bijbels Dagboek)
Ds G. Lugtigheid e.a.	Gebonden Schoven (Bijbels Dagboek)
Dr Elsa Pereira d'Oliveira	Hygiëne van de vrouw
Dr A. C. Drogendijk	Man en vrouw voor en in het huwelijk
Prof. Dr J. Waterink	Brieven aan jonge mensen

Voor 4 abonnees:

Dr W. M. Kuseman	De wonderwereld der biologie
W. W. Reys	Nederland zoals het was - zoals het is
C. Rijnsdorp	Op zoek naar het geheim
P. W. J. Steinz	De wonderwereld der beeldende kunst

Enkele van de titels welke genoemd zijn in het reclame-boekje zijn uitverkocht. Wilt U daarom Uw keus maken uit deze lijst?

DEDICATION CALVIN CHR. REF. CHURCH

On Christmas-morning the Christian Reformed Church of Dundas, Ont. held its first worship-service in a beautiful new churchbuilding, located on Highway 5. A well-attended Dedication Service was held on Monday, December 22nd, which was the first public meeting in this house of worship, led by the pastor, Rev. Adam Persenaire. After a word of welcome, especially to the many visitors from outside the congregation, the Rev. Persenaire memorized many highlights of the rather short history of this church group. A group of Chr. Reformed people who held their first worship on the 24th of October 1954 in the townhall was organized into a congregation only two weeks later. At that time there were 36 families where there are now 67. Mountains of difficulties were removed by the Lord, so that on July 3, 1956 Rev. A. Persenaire could be received as a minister and at the present the congregation owns an appropriate churchbuilding. A drive with the aim "One hundred dollars average per family" resulted in the giving of approximately $150 per family. Also in other ways there is much reason for amazement and gratitude to the Lord. The Churchbuilding is more beautiful and has more facilities than was planned and yet the total costs remained below estimation. There will even be a pipe-organ installed within a few months.

At this moment it seemed very fitting to sing "Ere zij God" a Dutch Christmas carol. The audience was standing and sang powerfully and movingly. A fine choir under the direction of Mr. J. Vriend also sang some beautiful hymns and Christmas songs during the service. This was enjoyed by all, as well as a song by some of the pupils of the Sunday School.

Rev. T. C. Van Kooten, pastor of the "mother-church" of Hamilton pointed out in an address to the congregation that "a house of God" is a Bethel, a place where the soul meets the Lord. This could be in the open field, like it happened to Jacob. It could be on a busy Highway and it is not necessarily in a building of stone. Even of the tempel, of which the church of that time was very proud the Lord Jesus said: "It is a den of thieves".

This new church will only be a house of God, if the souls of the people are longing to meet the Lord here.

The keys of the church were presented to the vice-chairman of the consistory, Mr. C. Schuurman, by the chairman of the building committee, Mr. J. Kralt. Greetings and wellwishings came from the Reeve of West Flamboro township Mr. A. McPherson, the representative of Classis Hamilton, Rev. Jac. Geuzebroek and the representative of the first Chr. Ref. Church of Hamilton, Mr. B. Vanderzwaag. An abundance of beautiful flowers showed the appreciation of the builders and suppliers of materials. Builders are the Veenendaal Construction Co. of Sarnia, Ont.

CLASSIFIED ADS

ARE EASY AND NOT EXPENSIVE

Pay your advertisement when you send it in. See our new standard-rates below:

Birth-announcements	$ 2.50
Engagement-announcements	$ 2.50
Marriage and anniversaries	$ 3.50
Notifications of death	$ 3.50

"For Sale" and "Want" advertisements up to 40 words $ 2.00.
For every word more 5 ¢.
For "letters under number" $ 0.50 extra.

Send your payment together with your ad to:

Calvinist-Contact
Box 312, Station B, Hamilton, Ont.

The Lord of life has graciously entrusted to our care a daughter

FRANCES IRENE

December 25, 1958.

Mr. and Mrs. John Bergshoeff.
Ronnie.

98 King St. E.,
Stoney Creek, Ont.

Zo de Here wil en zij leven hopen wij met onze geliefde ouders

HENK VAN HARTEN
LAMKJE VAN HARTEN—BUSTER

op Maandag 19 Januari as. de dag te herdenken dat zij voor 25 jaar in het huwelijk werden verbonden.

Dat de Here hen nog vele jaren voor ons mag sparen, is de wens van hun dankbare kinderen.

Teunie.
Peter.

Oakville, Ont., 20 - 3rd Line.
Jan. 19, 1959.

De Vrouwenverenigingen van de "Rehoboth Christian Reformed Church van Bowmanville, Ont." betuigen bij deze hun deelneming aan Mrs. J. Groen en kinderen, bij het overlijden van

Mr. J. GROEN.

Moge het weten, dat hij thans juicht voor Gods troon, de bedroefde familie troosten.

De Besturen.

Te koop:

4-SPELS ORGEL MET HARP

A. Bosma, R.R. 3, Glanford Station, Phone MI 8-3376.

KENNISMAKING GEZOCHT

Heer, Prot. godsd., zoekt kennismaking met net meisje, leeftijd 27—33 jaar. Brieven met foto onder no. 1172, % Calvinist-Contact, P.O Box 312, Stat. B., Hamilton, Ont.

Wanted:

A HOUSEKEEPER

in B.C., 40 to 50 years of age. Dutch or Canadian. By man with 2 children. Letters under no. 1171, % Calvinist-Contact, P.O. Box 312, Stat. B, Hamilton, Ont.

Gevraagd:

EEN HUISHOUDSTER

van middelbare leeftijd, bij man en 2 kinderen, in B.C. Brieven onder no. 11.0, % Calvinist-Contact, P.O. Box 312, Stat. B, Hamilton, Ont.

Zoekt U een gezellig

KOSTHUIS IN TORONTO

voor enkele weken of jaren? Schrijf of phone Ma Schuurman, 32 Glenlake Ave., RO 2-7846.

SJOELBAKKEN

met 20 schijven, 6 ft. lang. Uit voorraad leverbaar. Franco tot het naastbij gelegen station, onder C.O.D. $ 10.— voor Ontario, $ 11.— voor andere provincies. Het vanouds bekende adres J. LYCKLAMA, 898 Appleby Line, Burlington (Ont.). NE 4-4052.

SHOE SHOP FOR SALE

Located in Alberta's first pulptown, only 20 min. away from Jasper National Park. Population ± 4000 and still growing. Many bush camps around there for besides shoe repairs also harness repair and selling harnesses and workboots.

Equipped as follows: Progressive finishing machine, Landis sole stitcher, Harness machine (easy to handle), Singer patching machine, Landis cutter & skiver, skate sharpener, counter, workbench and handtools, cash register, complete stock of materials. Boots and accessories. Cash price $ 4000.—.

Write to Sunwapta Shoe Repair, P.O. Box 373, Hinton, Alberta.

DUXBURY
TRAVEL SERVICE

Agent: TCA, KLM, Holland-America Line, Europe-Canada Line

BRAMPTON, ONT.

36 Main St N. Phone GL 1-428
Agent Canadian National Railway

? MOVING ?

DICK VOSKAMP

Ook voor kisten van immigranten.

710 Jane Street — Toronto
Phone CH 4-3047

OPRUIMING
van Hollandse Kinderboeken
(Gebonden)

3 voor slechts $ 1.00

Wij verkopen ook de welbekende SUCCES-AGENDA'S en tevens de vullingen voor het nieuwe jaar.

Van Delft's Bookhouse
223 Hess St. S., HAMILTON, ONT.

FOR EXPERT
Mechanical Work
ON YOUR CAR
and the best service see your FINA dealer at 449 Ritson Road South, OSHAWA, tel. RA 8-0921.

JAKE WOUDSMA
BILL DIJKSHOORN

HOLLAND CONSTRUCTION COMPANY

GOEDKOPE AANBIEDINGEN VAN

Nieuwe en gebruikte
GREENHOUSES
hotbedsash, heating pipe.

Corner Ridge & Wolverton Rd.'s
GRIMSBY, R.R. 1 Wh. 5-4012

MAAG- EN DARMKLACHTEN?

Slechte vertering, geen eetlust, trage, moeilijke onlast., maag- of darmzweer, -zuur, -krampen, nierontstek., -steen of gruis, open wonden, reuma, spatten, suikerziekte, gassen, uitputting, uitslag, klier-, lever- en longziekten, wormen en maden, zenuwzwakte of ENIGE ANDERE SLEP. ZIEKTE? Onze onschadelijke Florakruiden doen wonderen.

Naar Canada uitsluitend volle 9 maands kuren à $ 15.— bij vooruitbetaling.

Brochure en inlichtingen gratis. Meldt ons Uw ziekte en klachten uitvoerig.

Kruidenhuis "FLORA"
Westersingel 40, GRONINGEN, Ned.

Gaat U verhuizen?
dan naar:
VAN'S MOVING & CARTAGE
(eigenaar J. Vander Wal)

Speciaal ingericht voor het vervoer van Emigratiekisten. Verder: Van, Stake, Dump en Platformtrucks.

RO 2-7445
14 GLENWOOD AVE., TORONTO

Goede Betrekkingen

in PARTICULIERE HUIZEN IN TORONTO

Wij hebben allerlei betrekkingen voor ervaren en onervaren personeel, o.a.:

HUISHOUDELIJK PERSONEEL
— inwonend —
SCHOONMAAKSTERS
— voor dagwerk —

We hebben ook banen voor ongeschoolde losse arbeiders en fabrieksarbeiders.

Alle gegadigden moeten enig Engels kunnen spreken.

SCHRIJF AAN ONS UITSLUITEND IN HET ENGELS. WE BEZORGEN U ZONDER KOSTEN EEN BAAN.

Bezoekt ons dadelijk:
EMPLOYEES UNLIMITED
76 Church Street, Toronto
EM. 6-3571

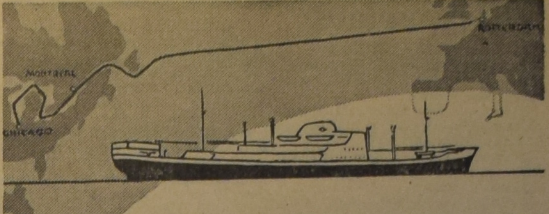

de ORANJE LIJN

kan u uitstekende diensten bewijzen als schakel tussen u en uw Nederlandse relaties. Onze passagiersdienst, onderhouden met een steeds groeiende vloot van snelvarende, moderne motorschepen, biedt wekelijks aan een beperkt aantal passagiers de mogelijkheid van een comfortable en voordelige overtocht Montreal—Rotterdam v.v.

Ons vlaggeschip, het M.S. "Prins Willem van Oranje" neemt in deze dienst een aparte plaats in: een reis Canada—Nederland met dit snelle schip betekent voor max. 60 passagiers 7½ dag doorbrengen in een ideale sfeer, waartoe de geriefelijke accomodatie, de opvallend goede keuken en service en de ruime gelegenheid tot ontspanning het hunne bijdragen.

Voor hen die goederen naar Nederland te vervoeren hebben of zendingen uit Europa ontvangen, bieden wij naast onze Montreal-dienst gedurende het zomerseizoen wekelijks rechtstreekse afvaarten van en naar de havens TORONTO en HAMILTON. Verscheping over deze havens kan een aanzienlijke kostenbesparing voor u betekenen.

Voor passagetarieven en inlichtingen kunt u zich wenden tot de Oranje Lijn, Westplein 11, Rotterdam en onze agenten te MONTREAL, CANADIAN OVERSEAS SHIPPING (1956) LIMITED, 410 St. Nicholas Street, Montreal, Tel. PL-1292, met welke firma u desgewenst in het Nederlands kunt corresponderen, terwijl ook onze onderstaande agentschappen, waar eveneens Nederlands wordt gesproken, u op verzoek gaarne van advies zullen dienen:

GREAT LAKES OVERSEAS (CANADA) LTD.
159 Bay Street
Toronto - Phone EM 8-4626
GREAT LAKES OVERSEAS (CANADA) LTD.
Royal Bank Building
32 James St. S. - Hamilton, On.
Phone JAckson 8-7975
Mr M. FAASSE
1087 London Road, Sarnia. Ont.
Phone DI 4-6454

Uw ORANJELIJN-vertegenwoordiger is ADRIAAN LIMBERTIE van

DONWAY TRAVEL AGENCIES

Don Mills Shopping Centre, Don Mills (Toronto) - HI 4-8467

Attentie Hollandse Dames Attentie

Neemt een abonnement op:

Modeblad Marion . .	$1.30/jaar
Maandblad voor Handwerken	$2.10/jaar
Knutselblad Na Vijven	$1.40/jaar
Knittax Machinebreiblad	$1.75/jaar

Proefnummers verkrijgbaar.
Zendt ons Uw abonnementsgeld (bij cheques 15¢ extra).

ESKA
Box 214 - Stn. D - Hamilton, Ont.

H. KREEFT

Certified Public Accountant
Licensed Municipal Auditor

968 Exmouth Street,
ED 7-8559

SARNIA, ONTARIO

Winnipeg

Denkt U erover om een huis te kopen?
Laat mij dan eens met U komen praten.
ZONDER VERPLICHTINGEN.

Sunset - Realty
Karel Maartense

Tel. SUnset 3-4894 — SUnset 3-7079 — SUnset 3-7403

WEDERVERKOPERS

Het beste en goedkoopste adres voor **ROOKVLEES**, aan een stuk of gesneden, voor **BOTERHAMWORST**, aan stuk of gesneden, voor **GEKOOKTE WORST**, aan stuk of gesneden, **PLOCKWORST** en **SNIJWORST**, Saucise de Boulogne, enz. is

HOPMANS MEAT MARKET
5 Emma St. Tel. El 2-0740
Chatham, Ontario

HOLSTEIN DAIRY FARM

90 acre prima land, met gelegenheid tot bijhuren van meer land, indien gewenst. De fences zijn zeer goed. Er is 9 acre land beplant met druiven. Grote barn (100 x 45) met twee silo's. Ruime machineloods, kippen- en varkensschuren. Dubbele garage met vorstvrije opslagplaats. 12-bus moderne melkkoeler. Alle benodigde machinerieën w.o. nieuwe baler, tractor, seed-drill, hydraulic side delivery rake enz. enz. In de koop is begrepen een 1953 pick-up truck. 25 stuks Holstein vee, twee zeugen met biggen. Goed melkcontract. Melkcheque ongeveer $ 500.— per maand. Solide farmhuis met centrale verwarming (nieuw oil-furnace), huiskamer, eetkamer, vier slaapkamers, geriefijke keuken en badkamer. Full basement met laundry-tubs. Heet en koud water "under pressure". De farm is slechts 4 mijl van de stad en een nieuwe school grenst aan de farm. Prijs: $ 36,000.—; $ 8,000.— down. $ 28,000.— hypotheek beschikbaar à 5½ % en betaalbaar met slechts $ 175.— per maand, rente en aflossing inbegrepen.

Vraagt verdere inlichtingen aan:

KRAAIJ & SCHRIEL
Real Estate and Insurance

29½ KING STREET ST. CATHARINES, ONT.
Telefoon: WEbster 4-1813 of WEbster 4-1563.

ABONNEMENTSFORMULIER

Hierbij geef ik op als abonné van Calvinist-Contact

Naam ....
Post-adres ....
....

Aangebracht door: ....
Naam ....
Post-adres ....
....

Aanbrengpremie: ....

Zendt dit formulier met het abonnementsgeld ad $ 4.00 in cash/money-order/cheque (bij cheque 15 ¢ extra voor bankkosten) naar "Calvinist-Contact", Box 312, Station B, Hamilton, Ont.

Aan:
Calvinist-Contact, Box 312, Stat. B, Hamilton, Ont.

ADRES VERANDERING

NIEUW ADRES:

Naam ....
Post-adres ....
....

OUD ADRES: